NederBelgischMagazine

SEP OKT NOV 2022 9/10

Ensor Art Security Token by KMSKA, Rubey, 2140 & more...

Exxaero: Het ultieme gevoel van vrijheid in luxe

Luuk van der Rijt: Cocktail Pearls

Energie & Herbronnen Richard Maddocks

Hoofdredacteur en uitgever (VU):
Robert van Beek
Bob Worlds BV
Broechemlei 59
2520 Ranst (België)
+32 486 40 28 01
NederBelgMagazine@gmail.com

Advertenties & Promotie:
Robert van Beek & Richard Crombach

Abonnementenservice:
NederBelgMagazine@gmail.com

Abonnementen € 69,00 voor het 10 maal verschijnend NederBelgischMagazine in print. Losse magazineprijs € 7,50. Prijzen inclusief BTW.

Abonnementen kunnen op ieder moment ingaan en lopen automatisch door, tenzij 30 dagen voor de vervaldatum schriftelijk wordt opgezegd. Nieuwe opgave telefonisch, per post of e-mail. Adreswijzigingen drie weken van te voren schriftelijk opgeven. Oude nummers zijn uitsluitend per e-mail of per post te bestellen € 7,50 per exemplaar exclusief portokosten.

© Copyright 2022

Niets uit deze uitgave mag, geheel of gedeeltelijk, worden overgenomen en/of vermenigvuldigd door middel van boek-druk, foto-offset, fotokopie, microfilm of via welke andere methode dan ook, zonder schriftelijke toestemming van de uitgever. Het NederBelgischMagazine bevat informatie en wenken, die met de meeste zorgvuldigheid zijn samenge-steld. Aan de inhoud van de artikelen kunnen evenwel geen rechten worden ontleend. De redactie, uitgever en mede-werkers kunnen geen aansprakelijkheid aanvaarden voor mogelijke gevolgen die zouden kunnen voortvloeien uit het gebruik van de in deze uitgave opgenomen informatie en wenken. Foto's via 123rf.nl & istockphoto.com by GettyImages of werden aangeleverd door de partners en de geinterviewden.

Aan deze editie werkten mee:
Robert van Beek, Ivo Beumer, Maurice de Clercq, Sandra Gasten, Paul Geraedts, Guido Kruithof, Anne-Marie van Leggelo- van den Berkmortel en Thomas Vermeulen.

Het NederBelgischMagazine verschijnt al meer dan 25 jaar met artikelen van nut voor in België wonende of met plannen om te emigreren Nederlanders en hun adviseurs.

Credits Coverfoto: WEBB Space Telescope MIRI, ESA and NASA. Funded European Institutes (the MIRI European Consortium) in partnership with JPL and the University of Arizona. SCIENCE: NASA, ESA, CSA, STScI IMAGE: Joseph DePasquale (STScI), Alyssa Pagan (STScI)

NederBelgischMagazine

Wat een (na)zomer!? Voor veel mensen stond de tijd even stil, tijd om te herbronnen, tijd om erop uit te gaan, tijd om nieuwe energie op te doen, tijd om te rusten, tijd om nieuwe horizonten te gaan verkennen, tijd voor elkaar... En voor je het weet zijn we nu al weer in die tijd van het jaar dat we tijd maken voor elkaar!

We kunnen de pessimistische realisten helaas niet helemaal ongelijk geven. Droogte en hitte in de natuur werden opgevolgd door verhitte en blijvende onrust in (Oost) Europa. En de gevolgen zijn ook voor iedereen echt voelbaar in de portemonee met inflatie die de pan uitrijst, energieprijsstijgingen die niet te stoppen lijken als gevolg van giga hoge gasprijzen en sombere vooruitzichten... Landbouwperikelen, lege schappen in supermarkten, stakingen, we hopen op geen nieuwe Covid golf deze winter. En regeringen hebben zichtbaar moeite met de situaties de kop in te drukken met onduidelijke communicatie met wederom onrust en heel veel onzekerheid tot gevolg.

Nu is het heel eenvoudig om, net zoals veel nieuws en media doen, om maar gewoon mee te gaan in deze negatieve spiraal. Het is veel moeilijker om als optimistische realist met positieve energie in het leven te staan en jezelf zo te wapenen tegen al dit negatieve nieuws om ons heen.

We proberen het alleszins en dragen ons steentje bij met deze nieuwe editie van het magazine. Over positieve energie gesproken, lees zeker het interview met Richard Maddocks. Dat er toch nog steeds heel mooie innovatieve initiatieven mogelijk zijn, ook in deze tijd, bewijzen zowel Luuk van der Rijt maar ook het team achter Rubey en KMSKA ieder op hun eigen gebied! Ook in deze editie staan we behalve bij fiscale actualiteiten stil bij de financiële markten en beleggingen. Inmiddels ook een vast item in uw magazine!

Ik wens u veel leesplezier!

Robert van Beek

06 Rubey: Ensor & KMSKA
Art Security Token: Een digitale publiek private NederBelgische samenwerking

10 Exxaero
PrivateJet in Luxe & Vrijheid: een gesprek met CEO Roderick Buijs

14 Luuk van der Rijt
CocktailPearls.nl, het geesteskind van een Fotograaf, Food innovator Micro-influencer, maar vooral ondernemer!

18 Richard Maddocks
Internationaal Motivational Speaker, coach en schrijver met een missie. Energie in balans om persoonlijk en professioneel succes te behalen

30 Hotel Romantiek
Interview met Sven de Leijer (on)Bekende Vlaming op de Nederlandse en Vlaamse buis

34 Evenementen-kalender

55 #Globetrotter
Een wereldstad, een BeNe weetje...

Inhoud

40 Fiscaal Nieuws BE
Wijziging heffingsrecht door stop-zetting definitief verworven rechten
Effectentaks houdt stand bij
Het Grondwettelijk Hof
Fiscaal hervormingsplan...

46 Fiscaal Nieuws NL
Verplaatsing Pensioenvennootschap
Tozo weigeren onjuist
Kilometerheffing i.p.v. MRB
En nog meer nieuws

56 Vermogen & Beleggen
Onderzoek naar rendement en risico's AFM

Een Betere Belegger

60 The Latem Gallery
Anne Marie van Pachtebeke was gehuwd met overleden NederBelg Hans Kitselaar. Zijn werk vind je nog terug in haar gallery in Lochristi.

Vlnr: Maarten Van Doorslaer, Gwen Nevelsteen & Marcell de Vries van RUBEY.

#Rubey, een passieproject

Rubey is het passieproject van Gwenn Nevelsteen en Christophe Ghewy van Untitled Workers Club en Maarten Van Doorslaer en Marcell De Vries van 2140 Consulting. Peter Hinssen op zijn beurt was zo onder de indruk van het initiatief dat hij met veel plezier meteen mee aansloot. Met Rubey willen de initiatiefnemers investeringen in topkunst toegankelijk maken voor iedereen en erfgoed toegankelijk houden. Twee maatschappelijk relevante doelen. En wat blijkt een NederBelgische samenwerking tussen de initiatiefnemers...

Het Koninklijk Museum voor Schone Kunsten Antwerpen (KMSKA) stapte als eerste museum in Europa in de innovatieve financieringswijze van Rubey om zijn collectie te vergroten. Via een zogenoemde Art Security Token Offering kun je een virtueel aandeel kopen in een topwerk. Kunstliefhebbers en het grote publiek kunnen zo “mede-eigenaar” worden van Carnaval de Binche van James Ensor. Tegelijkertijd versterkt het museum zijn collectie én biedt het je de kans om in kunst te investeren. Het betreffende werk kan nu sinds de heropening van het KMSKA op 24 september 2022 tentoongesteld worden waardoor iedere bezoeker ervan kan genieten.

Tokeniseren & democratiseren

Het investeren in kunst is niet nieuw. Het biedt vooral welgestelde personen de mogelijkheid om een kunstwerk van museale kwaliteit aan te kopen. De werken verdwijnen nadien veelal in een kluis om in de toekomst - met winst door te verkopen. Het KMSKA zet deze innoverende manier van investeren echter in om kunst te democratiseren. Niet enkel door het instapbedrag voor de Art Security Tokens bewust laag te houden en zo iedereen de kans te geven te investeren in een kunstwerk van museale kwaliteit. Maar ook door het werk van Ensor na de offering in het museum tentoon te stellen en zo voor alle bezoekers toegankelijk te houden. Dit betekent dat het werk virtueel wordt opgedeeld in een groot aantal gelijke delen. Die virtuele delen of “Art Security Tokens” houden financiële rechten in op het kunstwerk, dat als onderpand dient. Deze Art Security Tokens worden te koop aangeboden waardoor geïnteresseerden in een deel van het werk kunnen investeren vanaf €150.

Omdat Art Security Tokens zo nieuw zijn, verwarren veel mensen ze met Bitcoins of NFT’s (Non-Fungible Tokens of niet-inwisselbare onvervangbare digitale eigendomscertificaten). Art Security Tokens opereren echter in een geregulariseerde markt en dat is een wezenlijk verschil. De uitgifte van Art Security Tokens is m.a.w. gebonden aan de financiële wetgeving. Investeerders in Art Security Tokens genieten dezelfde wettelijke bescherming als investeerders in bijvoorbeeld aandelen, obligaties of andere effecten. Bitcoins of NFT’s kennen nog geen duidelijk wettelijk kader. Art Security Tokens vertegenwoordigen bovendien een waarde in een fysiek bestaand product, in dit geval Carnaval de Binche, een uniek, niet-kopieerbaar schilderij van museale kwaliteit. Omdat Art Security Tokens zo het beste van twee werelden combineren, betekenen ze een ware revolutie voor investeerders.

Passie & Impact

Peter Hinssen: “Minstens even belangrijk is het sociale element. Investeren in Art Security Tokens is een echte impactinvestering.”

Jan Jambon, minister-president van de Vlaamse Regering. “Door op deze innoverende manier te investeren in hun collectie, schrijven het KMSKA en het Rubey-platform geschiedenis. Ze maken erfgoed uit privébezit opnieuw publiek toegankelijk en zorgen ervoor dat iedereen in een topwerk kan investeren. Een mooi voorbeeld van een publiek-private samenwerking.”

Met Art Security Tokens komt Rubey tegemoet aan de wensen van een nieuwe generatie kunstinvesteerders. Zij hechten meer belang aan sociale impact van hun beleggingen. Meer dan ooit wordt er gekeken naar de boodschap van de kunstenaar, de positieve rol die kunst speelt in de maatschappij en hoe zij daartoe kunnen bijdragen. Meer dan ooit spelen musea een belangrijke rol in onze maatschappij. Ze zijn een ontmoetingsplaats voor mensen en culturen, verleden en heden, educatie, wetenschap en kunst. Met Art Security Tokens creëer je naast een meerwaarde voor jezelf ook maatschappelijke impact. Je houdt kunst toegankelijk en ondersteunt de werking van musea.

Samenwerking tussen experts

Het Rubey- team wordt ondersteund door tal van specialisten: Tokeny (Tokenization Technical Support Services), Loyens & Loeff (Legal Support Luxembourg), Hogan Lovells (Legal Support Belgium), Finimmo (Ondersteuning wettelijke verplichtingen know your customer (KYC)), JTC Executive Partners (Corporate Administrative Services), TMF Group (Security Agent Services), AlphaFX en Olkypay (Banking services) en KMSKA (Art Custodian). Toerisme Vlaanderen is de officiële organisatie van de Vlaamse overheid voor de promotie van het toerisme in Vlaanderen. Duurzame ontwikkeling staat hoog in het vaandel geschreven, in lijn met de filosofie dat toerisme ten goede moet komen aan zowel de bezoeker, de bewoner, de ondernemer als de ziel van de bestemming. Eén van de speerpunten in de promotie van Toerisme Vlaanderen zijn de Vlaamse Meesters: kunstenaars zoals van Eyck, Bruegel en Rubens, die wereldwijd bekend staan om hun vakmanschap, creativiteit en technische innovaties. Van deze indrukwekkende eregalerij vormt James Ensor het modernistische sluitstuk. Dat een meesterwerk van James Ensor op dergelijk innovatieve en vooral democratische manier zijn weg vindt naar het grootste kunstmuseum van Vlaanderen kan alleen maar toegejuicht worden en daarom zet Toerisme Vlaanderen dit in haar internationale promotiecampagne dan ook in de verf. Zo krijgen kunstliefhebbers wereldwijd immers nog een extra reden om naar onze bestemming af te reizen en hier van de Vlaamse Meesters te genieten.

Hoe werkt het? Een rekenvoorbeeld

Stel dat een schilderij aanvankelijk een waarde heeft van 1,2 miljoen euro en opgedeeld is in 1 miljoen Art Security Tokens, en dit om een bedrag van 1,41 miljoen euro aan financiële middelen op te halen. 1 Art Security Token, waarop ingeschreven wordt voor 1,41 euro, vertegenwoordigt dan bij de Art Security Token Offering een waarde van 1,2 euro. Het verschil van 0,21 euro is dan te beschouwen als de kosten die nodig zijn per token voor de administratieve en operationele ondersteuning van de Art Security Token Offering, en dit voor de hele looptijd van de token uitgifte. Op de vervaldatum van de Art Security Tokens zal de netto realisatiewaarde van het schilderij (na aftrek van de realisatiekosten en belastingen) integraal aangewend worden om de inleg van de investeerder terug te betalen en om het afgesproken rendement uit te keren.

Risico’s

investeringen houden altijd risico’s in. Investeren in Art Security Tokens houdt een aantal risico’s in. Alvorens te investeren in Art Security Tokens moet je aandachtig de beschrijving van de mogelijks risico’s van deze investering lezen. De terugbetaling van jouw investering en de betaling van een eventueel rendement op de vervaldatum van de Art Security Tokens zijn volledig afhankelijk van de waarde van het kunstwerk op de vervaldatum. Investeerders lopen het risico om bij een ongunstige evolutie van de waarde van het kunstwerk, hun inleg in de Art Security Tokens geheel of gedeeltelijk te verliezen. De risico’s staan volledig en uitgebreid beschreven in de terms & conditions en de informatienota op de website van Rubey.be waar je je registreert als investeerder.

Wil je meer informatie? Scan de QR code voor meer uitleg over wat Art Security Tokens zijn en informatie over www.Rubey.be inclusief duidelijke video’s en teksten!

#Nieuws

Loep 2021: Prijzen voor beste onderzoeksjournalistiek

Of de Prijzen voor beste onderzoeksjournalistiek in Nederland en Vlaanderen. Er zijn meerdere categorieën. Onderzoeksjournalist Joep Dohmen (NRC) kreeg een Loep voor zijn gehele oeuvre. In het rapport zegt de jury “het belangrijk te vinden om juist in deze tijd waarin journalistiek onder vuur ligt, steun en grote waardering uit te spreken voor een van de top-onderzoeksjournalisten van Nederland”. De jury van de Loep bestond dit jaar uit Kees van den Bosch (voorzitter), Ides Debruyne, Joga Brouwers, Felix Voogt, Hugo van der Parre, Mirjam Prenger, Gie Goris, Ayfer Erkul en Adrian Estrada. Overige winnaars. Controlerende onderzoeksjournalistiek Ruben Brugnera en Marieke Brugnera: Als het goede doel ontspoort Opsporende onderzoeksjournalistiek Frank Hendrickx en Tom Kreling (Volks krant): De geheime Coronadeals van Sywert van Lienden. Signalerende onderzoeksjournalistiek Stijn Bronzwaer, Merijn Rengers en Joris Kooiman (NRC): De Machine ASN Aanmoedigingsprijs Marieke Rotman Romy van der Burgh, Esther Chavannes, Gina Lafour en Allart van der Woude (Platform Investico en De Groene Amsterdammer): Hoe de christelijke anti-abortuslobby stilletjes meer voet aan de grond krijgt

Villamedia.nl

‘Les misérables’ komt opnieuw naar België”

In het najaar van 2023 brengt Studio 100 Les misérables met een Vlaams-Nederlandse cast. De musical werd hier 25 jaar geleden voor het laatst gespeeld. De klassieker Les misérables, een verhaal van Victor Hugo over Jean Valjean die na 19 jaar strafkamp vrijkomt en zijn leven wil beteren, werd in de musicalversie van Claude-Michel Schönberg en Alain Boublil razend populair. Na 25 jaar brengt Studio 100 de hedendaagse interpretatie van producent Cameron Mackintosh opnieuw naar de Antwerpse Stadsschouwburg, in het Nederlands. Er heerste lang onzekerheid over wie de hoofdrollen zou vertolken. Het Engelse bedrijf achter Mackintosh, de rechtenhouder, keek streng toe op de casting. Jelle Cleymans en Free Souffriau haakten af vanwege agendaproblemen, anderen kregen een njet. Dat verklaart waarom er weinig grote namen in de uiteindelijke cast zitten. Jonas Van Geel, Nordin De Moor en Ianthe Tavernier kruipen in de huid van respectievelijk Monsieur Thénardier, politie-inspecteur Javert en Eponine Thénardier. Jean Valjean wordt gespeeld door de Nederlander Milan van Weelden. De musical gaat op 15 oktober 2023 in première in de Antwerpse stadsschouwburg en reist daarna door naar Capitole (Gent).

Standaard.be

Kerkenbeleidsplan Vlaanderen

De Vlaamse overheid wil gemeentes die nog geen kerkenbeleidsplan hebben, dwingen alsnog snel na te denken over de toekomst van kerken binnen hun grenzen. Een langetermijnvisie hierover moet in het volgende gemeentelijke meerjarenplan worden opgenomen. Ongeveer vier op de vijf Vlaamse gemeentes hebben al een langetermijnplan voor het gebruik van kerkgebouwen. Met het decreet dat het Vlaamse Parlement goedgekeurde, worden nu de resterende gemeentes verplicht hier een plan voor te ontwikkelen. Het volgende gemeentelijke meerjarenplan gaat over 2026-2031. In België zijn kerkgebouwen eigendom van de gemeente of een kerkfabriek. Een kerkfabriek beheert de materiële middelen en is in die zin vergelijkbaar met een Nederlands parochiebestuur. Anders dan in Nederland geeft de Belgische overheid ook financiële steun voor kerkgebouwen. Toch kan de Belgische overheid kerk gebouwen niet zomaar een andere functie geven. Hiervoor zal eerst de bisschop de kerk aan de eredienst moeten onttrekken. Op dit moment telt Vlaanderen bijna 1800 kerkgebouwen. Door de ontkerkelijking worden steeds minder kerken voor hun oorspronkelijke religieuze functie gebruikt.

KN.nl

#PrivateJet Luxe&Vrijheid

‘Nee, kan niet...’ is niet wat veel succesvolle ondernemers en vermogenden willen horen als antwoord. Onbegrensde mogelijkheden of het onmogelijke mogelijk maken dragen bij aan het gevoel van vrijheid. Laat dit nu ook één van de lijfspreuken zijn van Roderick Buijs, niet alleen de CEO maar ook piloot bij Exxaero. Exxaero beheert als private jet company verschillende vliegtuigen. Het (ver)kopen, onderhoud, beheren of verhuren van een vliegtuig, een privévlucht boeken of met een groep van personen... Geen uitdaging is te groot voor het team van Exxaero dat aangestuurd wordt door Roderick. Welkom in de wereld van business aviation en private jets.

Roderick is 24uur per dag bereikbaar voor jou als klant indien je een privé vliegtuig wilt boeken. London, Parijs, Nice, Milaan, Frankfurt of New York... allemaal bestemmingen waar je binnen no time vanaf Schiphol naar toe kunt vliegen. De missie van Exxaero vat Roderick samen als: Je moet reizen niet als pure noodzaak zien, maar als een luxe ervaring die je veilig, plezierig en ontspannen naar je bestemming brengt.”

En nee, je hoeft geen bekende DJ, Formule 1-coureur of topsporter te zijn om snel op en neer naar bijvoorbeeld Monaco, Ibiza of Marbella te vliegen. Bedrijven,

bedrijfsleiders en anderen maken gebruik van het totale management en/of (cabin) crew van Exxaero. Ook indien ze zelf over een eigen vliegtuig beschikken.

Optimale planning betekent een uitgekiende balans tussen werk en privé. ‘s Nachts vliegen en slapen op het vliegtuig betekent dat iemand perfect de avond met het gezin kan doorbrengen, de kinderen in bed kan leggen of gezellig samen ontbijten. Geen wachtrijen maar zo efficient mogelijk plannen en reizen, beantwoorden de vraag naar echte luxe, tijd en vrijheid. Met aandacht voor de kleine dingen, die een groot verschil maken. Een lievelingsgerecht of drankje, de favoriete song en muziek op de achter-grond, altijd dezelfde gewenste crew of gewoon goed zorgdragen voor de bagage... Zelfs als je misschien wat vliegangst zou hebben, zou vliegen een bijzondere positieve ervaring moeten zijn! En dit kan omdat de crew van Exxaero speciaal opgeleid is om klanten te helpen.

Private Jets vloot

Binnen private jets worden verschillende typen vliegtuigen onderscheiden. De vloot van Exxaero beschikt over alles maar met de zogenaamde heavy jets onderscheidt Exxaero zich van de concurrentie. Als specialist terzake vlieg je met een heavy jet gewoon de Atlantische oceaan over. Non-stop naar de VS, zelfs naar het westen zoals naar Los Angeles is zonder probleem mogelijk.

Het type heavy jet vliegtuig heeft niet alleen een slaapgedeelte maar ook een vergadergedeelte als los cabine compartiment beschikbaar.

Empty legs

In plaats van leeg terug te vliegen nadat een passagier op zijn of haar bestemming is toegekomen, kunnen andere passagiers, vaak met een fikse korting een terugvlucht in dit toestel boeken. Binnen de business aviation en private jet wereld worden dit soort vluchten de zogenaamde Empty Legs genoemd. Goed om te weten is dat bij dit terug vliegen ook van op andere luchthavens passagiers terug kunnen vliegen.

You enjoy travelling in comfort
You want complete freedom,
To go wherever you wish...

Your own private jet?
Makes all of this possible!

Enkele weetjes & kerncijfers

- In Europa zijn er meer dan 1.400 airports waar je met een private jet naar toe kan vliegen. Voor commercial airlines zijn er 500 beschikbaar.
- Private jets genereren USD 200+ miljard omzet en 1,1 mln jobs waarvan ongeveer 375.000 in Europa.
- 8 % van alle air traffic in Europa bestaat uit private/business aviation.
- 85% van business travel gebeurt door middle management & staff.
- Het Corporate Angel Network heeft met 500 carriers/private jets lege plaatsen gebruikt en meer dan 60.000 patienten met kanker in afgelopen 40 jaar gevlogen.
- Jaarlijks vliegen 1.000 tot 1.500 private jets naar de SuperBowl in de VS..

The Private Jet Company Exxaero.com
Schiphol, Eindhoven & Weeze

Ultra Long Range Jets tot 11.000 km
Dassault Falcon 7x
PH-GWS PH-IWS PH-AJX

Heavy Jets tot 7.500 km, 14 passagiers
Dassault Falcon 900 B, C & EX
PH-STB PH-NDK PH-EBR

Super Midsize Jets tot 6.600 km/8 pass
Gulfstream G280, PH-WPA

Midsize Jets tot 3.900 km/8 passagiers
Hawker 750D-CEMO & D-CETB

Light Jets tot 1.700 km/6 passagiers
Hawker Beechcraft Premier
IA D-ITOC

#Nieuws

Automotive

Gemiddelde auto in België (1)

Het Europees Milieuagentschap (EMA) heeft gegevens verzameld van 29 Europese landen (EU, IJsland en Noorwegen) om de gemiddeldes qua vermogen, motorinhoud, gewicht, CO2-uitstoot, enzovoort te bepalen. België staat over het algemeen in het midden van de ranglijst. Voor andere landen zijn de resultaten soms verrassend. In België bedroeg het gemiddelde vermogen van nieuw ingeschreven auto's in 2021 147 pk. Daarmee staan we op de 12e plaats, met 3 pk meer dan de Nederlanders. De krachtigste auto's zijn te vinden in Noorwegen, met 211 pk op een sterk geëlektrificeerde markt. Luxemburg is het eerste niet-Scandinavische land aan de top van de ranglijst, met 168 pk. Duitsland volgt met 158 pk. In Italië bedroeg het gemiddelde vermogen 115 pk! In Frankrijk en Griekenland is dat nauwelijks meer (118 pk). Het land met de hoogste gemiddelde motorinhoud in 2021 is Noorwegen, met 1.940 cc! Dat komt omdat deze tabel enkel rekening houdt met auto's met een verbrandings motor, al dan niet hybride, en niet met EV's. In Noorwegen is de markt voor verbrandingsmotoren echter een niche-markt geworden... Onze buren in Luxemburg bewijzen zichzelf geen dienst met een gemiddelde van 1.755 cc en een 3e plaats op de ranglijst.

Autogids.be

Gemiddelde auto in België (2)

Duitsland staat op de 6e plaats met een gemiddelde van 1.696 cc. België bezet de 18e plek met 1.525 cc. Nederland en Frankrijk komen met respectievelijk 1.402 en 1.401 cc op de 24e en 25e plaats.De zwaarste auto's (leeggewicht) zijn Noors. Dat komt natuurlijk door de batterijen van EV's. Dat gaat niet op voor Malta, dat op de tweede plaats staat. De Maltezen zijn dol op auto's, en lijken te kiezen voor goed uitgeruste en massieve modellen. Het vermogen volgt echter niet als we kijken naar de verhouding vermogen-gewicht. Het mediterrane eiland heeft de slechtste verhouding, met 15,10 kg/pk. En België? In het midden van het peloton, op de 12e plaats, zoals in de andere klassementen. Dat brengt ons natuurlijk bij het CO2-niveau. Kooldioxide-emissies zijn a priori gerelateerd aan gewicht en vermogen. Of toch niet, want het type motor speelt natuurlijk een belangrijke rol. De sterk geëlektrificeerde Noorse markt domineert uiteraard de ranglijst met veruit het laagste cijfer (27,6 g/km). De Belgen staan 13e met 117 g CO2/km. Dat is slechter dan de Duitsers (113,6 g/km), de Fransen (108,6 g/km) en – logisch aangezien zij ook dol zijn op EV's – de Nederlanders (95,1 g/km).

Autogids.be

Nederlanders betalen de Belgische boetes niet

De EU heeft voor flink wat voordelen gezorgd. Zo hoef je bijvoorbeeld voor een buitenlandse reis niet meer met een stapeltje geeltjes naar de Postbank om ze te wisselen voor pesetas. Ook kun je gewoon voor hetzelfde tarief bellen in het buitenland en hoef je je paspoort niet meer te laten zien aan de grens. Maar nadelen zijn er ook. Over de onzinnige wetten als het maximale wattage voor stofzuigers gaan we het maar niet hebben, maar wel over de buitenlandse boetes die veel makkelijker te innen zijn. Da's toch best vervelend als je na een vakantie thuiskomt en er liggen 13 buitenlandse boetes op de mat. Maar aan de andere kant, Nederlanders betalen die toch niet, blijkt nu. Het AD heeft uitgezocht hoeveel procent van de buitenlanders hun boetes niet betalen die ze hebben gekregen in België. in de eerste helft van dit jaar werden 540.000 Belgische boetes naar het buitenland gestuurd en bijna de helft werd niet betaald. Nederlanders qua percentage betalen wel het snelst, maar in absolute getallen het slechtst. 66% betaalt namelijk gewoon, maar 34 procent doet dat niet. Da's 1 op de 3. Maar dat maakt blijkbaar geen indruk op ons 'Ollanders…

Autoblog.nl / AD.nl

#CocktailPearls

Cocktails hebben de laatste jaren een duidelijke opmars doorgemaakt. Waar strandbars, cafe's en brasseries niet zo lang geleden nog wegkwamen met gin-tonics of de oude vertrouwde baccardi-cola, heeft menig horeca-zaak nu een cocktailshaker in dienst. Maar wat als er niet altijd geld, ruimte of tijd genoeg voor is? Meet Cocktail Pearls: een vernieuwend concept waarbij de cocktail in een parel zit, die de gebruiker zelf laat exploderen!

Tekst Paul Geraedts

Cocktail Pearls is een geesteskind van Luuk van der Rijt (24). Fotograaf, Food innovator, Micro-influencer, maar vooral ondernemer: het cv van Van der Rijt is indrukwekkend te noemen. Met Cocktail Pearls springt hij in een markt die hem door zijn studie Food Innovation aan de Has in Den Bosch niet vreemd is. Bovendien is de cocktail terug van -overigens nooit helemaal- weggeweest, en springen cocktail bars als paddestoelen uit de grond.

Geen cocktailshaker nodig

Waar veel van die cocktailbars mee zitten, is dat een cocktail niet zomaar een drankje is. Om een cocktail genoemd te worden, moet het drankje bestaan uit minimaal drie ingrediënten, waardoor de Bacardi-cola's en Gin-tonics vaak onder de noemer 'mix-dranken' geschaard worden. De meeste cocktailrecepten bestaan uit meer dan 3 ingrediënten, inclusief specifieke bereidingswijzen. Daarvoor heb je een kundige cocktailshaker nodig, die bovendien nog een beetje snel een drankje kan bereiden. In tijden van extreme personeelskrapte in de horeca is dat een aardig wensenlijstje. In dat gat springt Cocktail Pearls, vertelt Van der Rijt. "Met Cocktail Pearls bied je een cocktailervaring aan, die voor het personeel weinig tijd kost maar voor de horecagast nauwelijks onderdoet voor een 'echte' cocktail. Daarnaast prikt de klant de parel zelf lek, waarna de smaken van de cocktail zich vermengen met de alcohol in het glas. Dat zorgt voor een extra belevenis, die bovendien versterkt wordt door de glitters in het glas. Een unieke ervaring dus, die verder gaat dan even snel een drankje bestellen."

Hoe werkt het?

Cocktail Pearls werd begin 2020 gelanceerd als een afstudeer project van Van der Rijt. De buitenkant van parels is gemaakt van een speciaal soort zeewier, het precieze recept is geheim.

Parels van cocktails, voor wanneer er even geen cocktail-shaker beschikbaar is

Van der Rijt: “De parels worden geleverd in een vloeistof, om te voorkomen dat ze tijdens transport breken. Het membraan (de buitenkant) is volledig natuurlijk en eetbaar, hoewel het een neutrale smaak heeft. Je kan het dus gewoon eten, maar het is geen specifiek onderdeel van de belevenis. Het hoeft dus niet.”

Wanneer de Cocktail Pearl uitgeserveerd wordt, is het alleen een kwestie van de parel in het glas met drank doen, zo vertelt Van der Rijt. “Vervolgens kan de gast zelf de parel kapotbreken en deze vermengen met de vloeistof in het glas en de eetbare glitters. Zo ‘maakt’ de gast zijn eigen cocktail klaar. Zonder dat daar al te veel werk aan te pas hoeft te komen, bied je je gasten een unieke, leuke en luxe ervaring.”

Door de efficiëntie en snelheid waarmee Cocktail Pearls geserveerd kan worden, is het ook mogelijk om deze op andere plekken te introduceren. Van der Rijt: “Er zijn veel mogelijkheden. Denk bijvoorbeeld aan vliegtuigen. Vanwege gebrek aan ruimte kan een goede cocktail vaak niet gemakkelijk gemaakt worden. Dat kan gemakkelijk opgelost worden door Cocktail Pearls aan te bieden.

Geen Mojito of Long Island Ice Tea

Cocktail Pearls is er momenteel in drie verschillende smaken. Maar wie denkt een Mojito, Long Island Ice Tea of andere klassieke cocktail in parelvorm te bestellen, helaas, vertelt Van der Rijt. “Ik ben bewust weggebleven bij de bekende cocktails, omdat mensen het dan daarmee gaan vergelijken. Hoewel Cocktail Pearls qua smaak en kwaliteit heel dicht bij een ‘echte’ cocktail komt, is het natuurlijk geen door een vakman geshaket drankje volgens een beproefd recept.”

Op het moment zijn Cocktail Pearls verkrijgbaar in drie verschillende smaken:

Passionate Passionfruit,
Flowery Cucumber en
Refreshing Lime&Mint.

De oplettende lezer kan in met name de laatstgenoemde smaak een kwinkslag naar de alombekende klassieker uit Cuba - de mojito - herkennen.

Van der Rijt “Qua ingedriënten is dat zeker zo, maar het concept is volledig anders. Het zijn smaken die goed met elkaar samengaan en die mensen als verfrissend ervaren.”

Interesse uit allerlei hoeken

Het unieke concept van Van der Rijt is de afgelopen maanden niet onopgemerkt gebleven. Waar de jonge ondernemer een tijdje geleden nog op zoek was naar een productiepartner, heeft hij die inmiddels gevonden, vertelt hij. “Het was wat lastig om een bedrijf te vinden dat de parels kan maken, maar inmiddels is dat gelukt. Lachend: “Het precieze proces weet ik wel, maar dat hou ik liever geheim.” “Het produceren van de parels had nogal wat om het lijf”, vertelt Van der Rijt. “Het was best lastig om een producent te vinden die dit uberhaupt kon maken. Uiteindelijk moesten we daarvoor naar Spanje. De eerste producent ging vervolgens failliet, de tweede bleek het uiteindelijk toch niet te kunnen bij de derde was het raak, maar toen waren we wel weer een aantal jaar verder. Daarom hebben we het dit jaar pas kunnen lanceren.”

Sinds het lanceren van Cocktail Pearls is ook de interesse vanuit allerlei hoeken toegenomen. Zo ontwikkelde Van der Rijt een speciale parel voor de Efteling. Dat was een succes, vertelt hij. “In samenwerking met Coca-Cola hebben we onlangs daar onze cocktail parels gelanceerd. In de eerste twee weken verkochten we 800 parels, dus dat ging heel goed. Een mooie testcase, omdat je Efteling niet direct met cocktails associeert, maar ook omdat Coca-Cola een enorm merk is waar je mee samen kan werken.”.

Enthousiaste reacties

Vanuit de testcase bij de Efteling ontving Van der Rijt veelal enthousiaste feedback. “Je merkt dat gasten het soms wat spannend vinden, maar het concept van de cocktail-parel zelf doorprikken en mengen went al gauw. Wat ik ook belangrijk vind, zijn de reacties van het barpersoneel. Ook die zijn er over te spreken: zij kunnen op een gemakkelijke manier een luxe drankje aanbieden. Voor de toekomst hoop ik dat we wellicht voor de Efteling een custom smaak kunnen ontwikkelen, die echt bij dit pretpark past. Een Sprookjesbos of Fata Morgana-cocktail? Ik zie het wel zitten.”

Voor de verdere lancering van zijn concept zoekt Van der Rijt nog samenwerking met verschillende partijen in de gastronomische wereld. “Denk bijvoorbeeld aan een 5-sterren hotel dat een eigen parel aan wil gaan bieden als roomservice op de kamers van klanten. Zo kun je eigenlijk alle kanten op met dit product, er is een hoge mate aan personalisatie mogelijk. Qua smaak kan eigenlijk bijna alles. De glitters zitten nu nog wel in alle cocktailparels, maar dat is puur een extra stukje belevenis. Die kunnen ook weggelaten worden.”

Luuk van der Rijt (24).
Fotograaf, Food innovator,
Micro-influencer

Midden-Oosten

Cocktail Pearls is inmiddels gelanceerd, een producent is gevonden. Nu is het tijd om op te schalen en de wereld te veroveren. Van der Rijt en zijn producent zijn er klaar voor. “Het was allemaal niet zo makkelijk als ik gehoopt had, maar we kunnen beginnen met produceren, en ook opschalen zal gemakkelijk gaan. De producent heeft genoeg capaciteit. Vanuit allerlei hoeken krijg ik inmiddels interesse. Zo is men ook in het Midden-Oosten geïnteresseerd in Cocktail Pearls. Hier is een grote markt voor luxe, unieke producten. Uiteraard kan de parel ook als Mocktail (een cocktail zonder alcohol) geserveerd worden. Van een conceptueel afstudeerproject is Cocktail Pearls zo uitgegroeid tot een volwaardig bedrijf. Ik ben nu vooral benieuwd hoe het aan gaat slaan. In ieder geval heb ik er de afgelopen jaren ontzettend veel van geleerd.”

Over Luuk Van der Rijt

Na diverse interns gedaan te hebben voor onder andere KLM en het bekende Harrods in London is Luc sinds 2019 founder van Cocktail Pearls en co-owner van ICE STAMP.

Als free-lancer werkzaam voor verschillende bedrijven gericht op de voedingsmiddelen- en dranken industrie o.a. op het gebied van recept- en conceptontwikkeling fotografie, social media, advies influencermarketing.

#ENERGIE

Als internationaal Motivational Speaker, coach en schrijver is Richard Maddocks een duizendpoot met een missie. In zijn workshops, speeches en boeken focust de geboren Brit op de verschillende soorten energie die in balans moeten zijn om persoonlijk en professioneel succes te behalen. Ook zijn meest recent verschenen boek The Energy Book gaat hierover. Momenteel is Maddocks bezig met een nieuw boek én een trainingsprogramma, waarmee hij mensen hun plezier in hun werk terug wil laten vinden.

Tekst Paul Geraedts

Richard Maddocks zijn loopbaan is er eentje die niet in een paar zinnen te omvatten is. De eerste 25 jaar van zijn carrière verliepen vrij lineair. Maddocks hield zich bezig met het opzetten en groeien van verscheidene IT-bedrijven en klom uiteindelijk tot CEO van het internationale IT-bedrijf Sopheon. Kort daarna, zo rond 2003, was het tijd voor een andere weg. Samen met een compagnon richtte hij Communicum op, een bedrijf dat zich focust op hoe organisaties en individuen hun volledige potentieel kunnen bereiken. Sindsdien is Maddocks een veelgevraagd spreker op allerlei evenementen, en bracht hij meerdere boeken uit.

Persoonlijke zoektocht

Maddocks werd geboren in het Engelse Portsmouth, maar woont al sinds 1976 in Nederland. Hij kwam hier als jongeman terecht in een zoektocht naar avontuur. “Ik kreeg een functie aangeboden bij een softwarebedrijf en ik had de keuze uit twee locaties: Teheran of Amsterdam. Uiteindelijk gaat het leven om fun, toch?

Dus koos ik voor Amsterdam. Niet dat ik dat in Iran niet gehad had, maar -laten we zeggen- een ander soort fun dan in Nederland. Uiteindelijk ben ik hier voor de liefde gebleven, en woon ik inmiddels met mijn vrouw, vier kinderen en kleinkinderen in Houten

Maddocks’ inspirerende verhaal als motivator is eigenlijk begonnen als een zoektocht, zo vertelt hij. “Voor een buitenstaander had ik het allemaal goed voor elkaar. Ik had succes, maakte mooie productenenwerktevoorgeweldige bedrijven. Maar zo rond de eeuw wisseling kwam ik erachter dat ik eigenlijk helemaal geen fun meer had in wat ik deed. Samen met een vriend heb ik toen mijn organisatie opgezet en ben ik me fulltime bezig gaan houden met het verbeteren van potentieel. Zowel bij bedrijven als individuen.” In het begin kwam de inspiratie voor zijn kersverse bedrijf Communicum vooral uit zichzelf, legt Maddocks uit.

“Ik had zelf de ervaring van jarenlang werken in de corporate world. Jarenlang iets doen waar ik eigenlijk geen energie meer uithaalde. Met die gedachte ben ik aan de slag gegaan en heb ik mijn methodes verder ontwikkeld. Ook mijn ervaring vanuit de Sales-wereld kwam daarin van pas. Mijn lezingen en workshops karakteriseren zich door een focus op high impact learning, connectiviteit en vooral pragmatische actie.

Wat kan ik nu doen om mijn doelen te bereiken en mijn volledige potentieel te unlocken? Dat is waar ik mij mee bezig hou. Lachend: “Zelf haal ik daar ontzettend veel energie uit.”

Verschillende soorten energie

Gaandeweg ging Richard Maddocks’ werk steeds meer over de verschillende soorten energie die in balans moeten zijn om doelen te bereiken. Sinds 2010 ongeveer houdt hij zich hier het meest mee bezig. “Eigenlijk ben ik altijd al met energie bezig geweest. Als je jong bent, is het er gewoon, en hou je je er verder niet zo mee bezig. Maar dat is slechts één onderdeel ervan. Ik noem dat de fysieke energie. Er zijn verschillende soorten energie, die allemaal in balans moeten zijn om het volledige potentieel te bereiken. Wanneer ik iemand vraag: ‘wat is je energie niveau?’ Dan gaat men vaak bij zichzelf te raden, en dan is de fysieke en mentale energie het eerste wat opkomt Maar het gaat verder dan dat alleen. zo legt Maddocks uit. “Zo zijn er in totaal vier soorten energie: fysiek, mentaal, emotioneel en purpose. Deze kun je in een pyramidevorm opstellen, een beetje zoals de bekende Maslow-pyramide, met de fysieke energie beneden. We bouwen onze energie namelijk op vanuit de bodem. Als je geen fysieke energie hebt, zullen de andere drie ook lastig worden. En als je emotioneel niet lekker in je vel zit, zal je purpose ook niet duidelijk zijn. Terwijl de ‘energiepyramide’ van Maddocks vanuit de bodem opgebouwd wordt, vindt de drive, de aandrijving, vanuit de top plaats, legt Maddocks uit. “Wanneer je geen purpose hebt, wanneer je

‘Uiteindelijk begint en eindigt alles met energie”

geen energie krijgt van datgene dat je doet, ga je het lastiger vinden om de andere drie tot volle wasdom te brengen. Het gaat er vooral om dat je je energie haalt uit datgene dat waarde voor je heeft. Dat klinkt heel simpel, en eigenlijk is het dat ook. Maar veel mensen hebben de connectie met hun purpose een beetje verloren. Ik krijg bijvoorbeeld een enorme kick als ik iemand laat glimlachen, of wanneer ik iemand help, of wanneer ik iets nieuws leer. Dit zijn allemaal purpose-momenten. Het is jammer dat in de Nederlandse taal dit woord niet adequaat kan worden vertaald, ik vind dat ‘doel’ niet volledig de lading dekt.”

Nieuw boek en trainingsprogramma

In zijn boek The Energy Book geeft Maddocks een aantal simpele manieren om je ‘purpose’ te vinden. Maar het werk van Maddocks is nog lang niet gedaan. “Zijn boek is in 2019 succesvol wereldwijd vanuit de UK uitgebracht.

En er is inmiddels ook een Nederlandse vertaling beschikbaar. Momenteel ben ik bezig met een nieuw boek en een bijbehorende training: Turbocharge your work. Dit programma beschrijft allerlei manieren om ervoor te zorgen dat je zo effectief mogelijk met je werk bezig bent en hoe je je volledig potentieel als professional vanuit je persoon kan bereiken. ”De inspiratie voor het schrijven van zijn nieuwste boek ligt in onderzoeken en proefschriften die hem onder ogen kwamen. Maddocks: “Ik las ergens dat slechts twintig procent van mensen zich volledig op hun plek voelen -engaged in het Engels, nog zo’n woord wat lastig naar het Nederlands te vertalen is- op hun werk. Kun je je voorstellen wat er gebeurt als jij dit hebt. Daar lijdt je productiviteit onder, waar ook uiteindelijk de prestaties van het bedrijf onder lijden. Dus voor managers en CEO’s is het heel belangrijk om te luisteren naar hun werknemers en dit serieus te nemen.” Om hier voor te zorgen, geeft Maddocks een aantal simpele handvaten om die engagement te zoeken, zo vertelt hij. “Het gaat er eigenlijk om: wat zijn je motivaties, waar liggen je passies en je ambities en hoe vertaalt zich dat naar je werk? Dit moet de basis zijn, maar dat is het vaak niet. En ook doordat mensen steeds meer vanuit huis werken zie je dat men soms moeite heeft met motivatie vinden.

Ik probeer ze hierin te helpen. De online training is in de finale fase en komt nu snel uit inclusief een nieuw boek.”

Het programma van Maddocks bestaat uit 12 sessies, waarbij de cliënt handvaten aangeboden krijgt om zijn of haar engagement op het werk te verbeteren. In zekere zin verschillt dit niet zo van zijn voorgaande werk, zo legt Maddocks uit. “Uiteindelijk komt het neer op het vinden van de juiste balans binnen de verschillende vormen van energie.

Eigenlijk is dat de crux van mijn boodschap: alles begint en eindigt met energie.”

Richard Maddocks is te boeken als spreker, workshopleider, conferentiemoderator of coach? Neem contact op via zijn website www.richardmaddocks.com.

Wilt u Het Energy Boek bestellen?

Meer #Nieuws

Eerste ‘Nederlander’ in de ruimte overleden

Lodewijk van den Berg, die als eerste geboren Nederlander een ruimtereis maakte, is overleden. De astronaut stierf op 90-jarige leeftijd. Dat maakte de internationale vereniging voor ruimtevaarders, de Association of Space Explorers, bekend. Lodewijk van den Berg werd in maart 1932 geboren in Sluiskil in Zeeuws-Vlaanderen. Hij studeerde in Delft en emigreerde daarna naar de Verenigde Staten. In 1975 kreeg hij een Amerikaans paspoort en daarmee deed hij afstand van zijn Nederlanderschap. In 1985 ging Van den Berg de ruimte in, aan boord van de spaceshuttle Challenger. Het ruimteveer steeg op 29 april van dat jaar op en landde op 6 mei. Daarmee was hij de eerste geboren Nederlander in de ruimte. Hij nam een Zeeuwse vlag mee de ruimte in, als eerbetoon aan zijn afkomst. Later dat jaar ging Wubbo Ockels als eerste Nederlandse staatsburger de ruimte in, ook met de Challenger. Omdat Ockels officieel de geschiedenisboeken is ingegaan als de eerste Nederlandse astronaut, wordt Van den Berg ook wel de ‘vergeten astronaut’ genoemd Het Lodewijk College in Terneuzen is naar Van den Berg vernoemd. Ook een planetoïde, een ruimterots tussen Mars en Jupiter, draagt de naam van de geboren Zeeuw..

Parool.nl / ANP

Nederland telt acht keer meer laadpalen dan België

Het moet zo eenvoudig worden als tanken” Vlaanderen is aan een flinke inhaalbeweging bezig, maar in Brussel en vooral Wallonië is die urgentie er minder. Met slechts 8,8 publieke laadpunten per 100 kilometer slaat ons land een zwak figuur in een Europese vergelijking door automobielfederatie ACEA. Koploper Nederland telt er bijna acht keer meer. “Als we burgers in heel Europa willen overtuigen het komende decennium over te stappen op elektrische auto’s om de CO2-doelstellingen te halen, dan moet het opladen van deze auto’s net zo eenvoudig zijn als tanken nu is”, zegt ACEA-directeur Sigrid de Vries. “Mensen zouden geen kilometers moeten reizen om een oplader te vinden, en ook het laden zelf moet sneller.” Op Frankrijk na, waar rurale dorpen 70 procent van het grondgebied in palmen, scoren al onze buurlanden beter.” Vandaag vind je één op de drie van de ruim 325.000 Europese laadpunten op Nederlands grondgebied. En er kwamen ook meteen flinke fiscale stimuli voor wie een elektrische auto kocht. Daarbij trok Nederland volop de kaart van de 100 procent elektrische auto, terwijl de focus in België eerst op plug-in hybrides lag en de verschuiving richting full electric pas nu begint.” ”

Nieuwsblad.be

Marleen Vaesen 1e Belgische bestuurder FrieslandCampina

Het zuivelconcern FrieslandCampina benoemt twee nieuwe leden in de raad van commissarissen. Daaronder voor het eerst een Belg: Marleen Vaesen, voormalig CEO van lingerieproducent Van de Velde en groenten- en fruitleverancier Greenyard. Voor het eerst sinds de fusie tussen Friesland Foods en Campina in 2008 treedt een Belg toe tot de raad van commissarissen van het zuivelbedrijf: het is Marleen Vaesen, die tot mei 2022 nog CEO was van de Belgische lingerieproducent Van de Velde. Daarvoor was ze CEO van Greenyard, de wereldwijde marktleider in verse, diepgevroren en bereide groenten en fruit. Ze bekleedde managementfuncties bij Procter & Gamble, Sara Lee en Douwe Egberts en is ook bestuurder bij onder andere Van de Velde, Kinepolis en Arvesta. Vaesen wordt met ingang van 13 december benoemd voor een periode van vier jaar. De raad van commissarissen van FrieslandCampina zal dan bestaan uit de volgende negen leden: Sybren Attema (voorzitter), Nils den Besten, Baptiest Coopmans, Hans Hettinga, Elze Jellema, Angelien Kemna, Heiko Schipper Hans Stöcker en Marleen Vaesen.

Retaildetail.nl

Meer #Nieuws

Twee eredoctoraten (NL) voor viroloog Marc Van Ranst (BE)

De Belgische viroloog Marc Van Ranst kan twee Nederlandse eredoctoraten tegemoet zien: een van de Vrije Universiteit Amsterdam (VU) en een van de Universiteit Leiden. De VU noemt Van Ranst een gewaardeerd deskundige en duider in de media. In coronatijd werd hij vanwege die publieke rol doelwit van rechtszaken en bedreigingen. De VU vindt het zorgelijk dat “zelfs” wetenschappers zich in deze tijd niet vrijuit kunnen uitspreken. “Met dit eredoctoraat willen wij de belangrijke rol die Marc Van Ranst binnen de wetenschapscommunicatie heeft vervuld, benadrukken. Evenals zijn volhardendheid en moed om zich als wetenschapper tegen coronasceptici uit te spreken”, zegt rector magnificus Jeroen Geurts. De Universiteit Leiden eert Van Ranst voor zijn bijdragen aan de epidemiologie en de virologie en zijn rol als adviseur in corona tijd van de Belgische overheid. “Daarnaast bent u een onvermoeibaar communicator, die via televisie, radio en kranten, maar ook de sociale media, standvastig het geluid van de ratio laat horen”, schrijft rector magnificus Bijl in de brief waarin ze hem het eredoctoraat aanbiedt.

NOS.nl

VRT en NPO gaan nauwer samenwerken

De VRT en de Nederlandse openbare omroep NPO gaan samen programma’s ontwikkelen, eigen programma’s uitwisselen, nieuwe technologie delen én maatschappelijke meerwaarde creëren. Dat is het doel van het samenwerkings akkoord dat de twee publieke omroepen hebben gesloten. Met het akkoord hopen ze klaar te zijn voor de uitdagingen van morgen. Wat programma’s betreft kondigen VRT en NPO aan dat er nieuwe coproducties komen. VRT en NPO gaan hun aanbod ook zichtbaarder maken op hun eigen digitale platformen VRT MAX en NPO Start/NPO Luister. De omroepen hebben de ambitie om de digitale platformen te verrijken door onderling podcasts en videoreeksen uit te wisselen. Ook gaan ze voor de verdere uitbouw van hun platformen technologie delen. Daarbij wordt extra aandacht besteed aan de bescherming van de gebruikers en hun privacy. Maatschappelijke meerwaarde creëren hopen de omroepen te doen door samen educatieve pakketten (zogenoemde Eduboxen) te ontwikkelen. Ook worden de krachten gebundeld rond de bestrijding van desinformatie. Zo gaan ze samen werken aan tools die journalisten en programmamakers moeten helpen bij het opsporen van fake news.

VRT.be

Belgische en Nederlandse Gouverneurs in gesprek

De 68e editie van de horecavakbeurs BBB Maastricht werd geopend door Emile Roemer, commissaris van de Koning in Limburg en Jos Lantmeeters, Gouverneur Belgisch Limburg. Dionne Stax ging met de heren in gesprek over het belang van de horeca en de synergie tussen Nederlandse en Belgische horecaprofessionals. Beide gouverneurs spraken het belang uit om grens overschrijdend te werken. “Wij Limburgers begrijpen elkaar en delen dezelfde mentaliteit. De uitdaging van grensoverschrijdend werken zit met name in de verschillen in wet- en regelgeving. Wij zullen elkaar actief opzoeken en vooral bespreken hoe we de synergie tussen de twee Limburgse provincies kunnen vergroten. Het ‘Made in Belgium’ plein hier op de BBB Maastricht is daar een heel mooi voorbeeld van”, aldus Jos Lantmeeters. Emile Roemer benadrukte dat hij zich actief zal blijven inzetten voor de horecaondernemers die moeilijke tijden hebben gekend en nog steeds kennen. “Het Nederlandse kabinet komt met steunmaatregelen voor deze ondernemers en ik hoop dat België hetzelfde doet. We moeten er samen voor zorgen dat de marges goed blijven en de omzet groeit.

Entreemagazine.nl

Meer #Nieuws

Steeds meer Nederlandse vissers houden ermee op,..

maar niet zo in België: “We stimuleren hen om door te gaan” 40 van de 75 grote Nederlandse kotter vissers van tong en schol stoppen ermee. Dat is een gevolg van de hoge brandstofprijzen. Zover komt het voorlopig in ons land niet. De ruimte waar mag gevist worden, neemt af, als gevolg van de Brexit. Toen werden er immers afspraken gemaakt over een inperking van het gebied waar vissers mogen vissen. De hoge brandstofprijzen gaven veel rederijen in Nederland nu het laatste zetje om te stoppen. “In Nederland kiezen ze daar bewust voor, omdat daar te veel vissers zijn”, zegt Sander Meyns van de Reders centrale. “Na de Brexit werd voor elke lidstaat een Brexitfonds opgericht. Dat geld wordt in Nederland gebruikt om vissers te vergoeden als ze ermee stoppen. In België gebruiken wij dat geld net om ervoor te zorgen dat ze doorgaan. Vissers kunnen onder meer op steun rekenen als ze hun vloot duurzamer maken.” “Ik denk dat ongeveer iedere visser vandaag verlies maakt”, is Meyns duidelijk. “Het wordt moeilijk om vissers te overtuigen om te investeren in een modernere vloot. Er zal bijkomende steun van Vlaanderen en Europa nodig zijn om iedereen aan boord te houden.”

HLN.be / PZC.nl

Strijd tegen georganiseerde misdaad

De coalitie van Europese landen in strijd tegen zware en georganiseerde misdaad wordt versterkt. Dat hebben België, Duitsland, Frankrijk, Italië, Spanje en Nederland in Amsterdam afgesproken. De opsporingsdiensten van de zes landen werken in onderzoeken veel samen, bijvoorbeeld dankzij het kraken van versleuteld berichtenverkeer van criminelen EncroChat en Sky ECC. De samenwerking wordt opgevoerd en verbreed, bijvoorbeeld in verbinding met andere landen zoals in Latijns Amerika. De internationale drugscriminaliteit slaapt immers nooit, verlegt continu smokkelroutes tussen zeehavens in West Europa, probeert nieuwe witwasconstructies uit en bedreigt met intimidatie en geweld onze samenleving en democratische rechtsstaat. Minister Yeşilgöz-Zegerius van Justitie en Veiligheid heeft met ministers en vertegenwoordigers van Justitie en van Binnenlandse zaken uit België, Duitsland, Frankrijk, Italië en Spanje een meerjarig actieplan afgesproken om meer als één front samen te werken in de strijd tegen georganiseerde misdaad. Ook vertegenwoordigers van de Europese Commissie, Europol en Eurojust namen aan de bespreking.

Rijksoverheid.nl

Van koelkast tot speelgoed

Belgisch-Nederlands bedrijf recycleert plastic uit onze oude frigo’s tot Playmobil-figuurtjes. Wie zijn oude koelkast naar een erkend inzamelpunt van Recupel brengt, geeft het toestel een tweede leven in de vorm van Playmobil-figuur tjes. Het Belgisch-Nederlandse bedrijf Coolrec kan van één frigo 190 poppetjes maken en werkt zo mee aan de eerste duurzame reeks van de speelgoed fabrikant. “Het is een mooi en uniek verhaal, je gaat het nog nergens anders terugvinden”, stelt Wim Pype van Coolrec. De Wiltopia-reeks van Playmobil werd onlangs bekroond met één van de prijzen voor “Speelgoed van het jaar” in de categorie duurzaamheid, en daar zit het Belgisch-Nederlandse bedrijf Coolrec voor iets tussen. Coolrec is een dochteronderneming van Renewi, een recyclagebedrijf dat afval verwerkt tot nieuwe producten. Ze verwerken zo’n 1,5 miljoen koelkasten op jaarbasis. Dat op drie locaties: in de regio Luik in België, in Dordrecht in Nederland, en in Rijsel in het noorden van Frankrijk.” Die oude koelkasten mag Coolrec sinds een jaar omzetten in Playmobil-figuurtjes.. Normaal gezien wordt speelgoed gemaakt van virgin plastics, oorspronkelijk komt het dus uit aardolie.

VRT.be

Meer #Nieuws

Studio Tosti brengt prentenboeken met plooibare softcover

We zijn graag uniek” De Mechelse verkoper en producent van kinderboekjes Studio Tosti verkoopt nu ook eigen boeken met een zachte cover. Het is daarmee uniek in Vlaanderen en Nederland, waar normaal alleen prentenboeken met een harde kaft op de markt komen. “Het past bij onze filosofie waarbij we altijd op een verrassende manier uit de hoek willen komen”, zeggen de onderneemsters. Studio Tosti is een webshop die zich vooral richt op de verkoop van prentenboeken voor kinderen tot ongeveer 10 jaar. Daarbij ligt de focus op interactieve boekjes die het lezen leuk en waardevol maken voor de kinderen en de ouders. Het bedrijf wordt gerund door de Mechelse onderneemsters Ilse Hermans (30) en Flore De Ruysscher (28). Ze verkopen de producten van andere creatieve makers, maar brachten ook zelf al heel wat spullen op de markt. Nu gaan ze nog een stapje verder, want Studio Tosti wil uitgroeien tot een echte uitgeverij. Het eerste wapenfeit is een reeks prentenboeken met een zachte, plooi bare cover. “We noemen deze boekjes de ‘softies’”, zeggen Ilse en Flore.

GVA.be

Vlaamse student doet langer over studies

Vlaamse studenten doen er langer dan gemiddeld over om hun diploma hoger onderwijs te halen, toont een OESO rapport. ‘Dit kost veel geld’, waarschuwt pedagoog Pedro De Bruyckere (Arteveldehogeschool). We weten al langer dat Vlaamse studenten lang over hun opleiding doen. Waarom is dit onderzoek dan zo opvallend? De Bruyckere: “De OESO heeft onderzocht hoeveel studenten die op een studie traject van drie jaar zitten, dat traject ook daadwerkelijk binnen drie jaar afronden. Het toont dat de studietijd in vele landen, waaronder België, veel langer is dan de voorziene tijd. De Franse Gemeenschap scoort opvallend zwak op dat vlak, daar schrok ik het meeste van. Maar ook Vlaanderen en Nederland zitten onder het gemiddelde. Het is geen nieuws dat studie verlenging een probleem is in België. En terwijl meer dan de helft van de Vlaamse studenten na nog eens drie jaar studeren wel hun diploma haalt, blijft de Franse Gemeenschap ver onder het OESO-gemiddelde.” Sociale achtergrond speelt hier een grote rol. Dat juist studenten die het misschien minder breed hebben, meer moeten betalen omdat ze er langer over doen, maakt het des te pijnlijker

Demorgen.be

Militaire dienstplicht?

Een herinvoering van de militaire dienst plicht, waar de topman van het Belgische leger voor pleit, staat in ons land niet op de planning. ,,Nederland heeft geen plannen om over te gaan tot een acti vering van een opkomstplicht, ook niet vanwege de huidige geopolitieke situatie” laat Renske Piet, woordvoerder van staatssecretaris Van der Maat, weten. Ook de militaire vakbond VBM denkt dat een opkomstplicht met de huidige (financiële) middelen niet uitvoerbaar is. Admiraal Michel Hofman, de stafchef van het Belgische leger, kwam eerder met de opmerkelijke uitspraak dat hij er voorstander van is om de militaire dienstplicht opnieuw in te voeren. ,,Dat zou logisch zijn”, zegt de legerbaas in een interview met de Franstalige publieke omroep RTBF. Theo Francken, voormalig staatssecretaris voor Asiel en Migratie in België, zegt dat hij dit een ‘keigoed idee’ vindt. Door de oorlog in Oekraïne kan volgens de stafchef de noodzaak ontstaan om het grondgebied van de Navo of van Europa te moeten verdedigen. ,,We moeten nadenken over de situatie. We kunnen de argumenten die tot de afschaffing hebben geleid opnieuw in overweging nemen, en ons dan de vraag stellen of we militaire dienstplicht opnieuw kunnen invoeren.”

AD.nl

Meer #Nieuws

34 procent meer Belgische bedrijven in Nederland (1)

In vijf jaar tijd is het aantal Belgische multinationals in Nederland toegenomen van 1138 in 2015 naar 1528 in 2020. De bijdrage van bedrijven in Belgische handen aan de Nederlandse economie is in dezelfde periode bijna verdubbeld tot circa 4,6 miljard euro. Dat is overigens minder dan de bijdrage van Amerikaanse, Duitse en Britse bedrijven. Dat meldt het CBS op basis van nieuwe cijfers. Er waren in 2020 bijna 15 procent meer buitenlandse multinationals in Nederland dan in 2015. Het aantal multinationals met een meerderheidsbelang in Belgische handen nam toe met 34 procent. Absoluut gezien was de stijging de grootste binnen de top-10 van herkomstlanden. Ten opzichte van 2015 kwamen er 390 bedrijven met een Belgisch meerderheidsbelang bij. De toegevoegde waarde van deze bedrijven is toegenomen van 2,5 miljard euro in 2015 tot 4,6 miljard euro in 2020. Het aantal werknemers bij Belgische bedrijven nam in dezelfde periode toe van 31 duizend tot 50 duizend. Toch bleven Belgische multinationals wat betreft werkgelegenheid op ruime afstand van Britse In 2020 werkten er ruim 70 duizend personen meer bij Britse bedrijven.

CBS.nl

34 procent meer Belgische bedrijven in Nederland (2)

In de periode 2015 tot en met 2020 nam het aantal bedrijven onder Belgische zeggenschap in de sector informatie en communicatie toe met 67 procent. Deze groei zat met name in de dienst verlenende activiteiten op het gebied van informatietechnologie, zoals bijvoorbeeld de ontwikkeling van software. De Belgische communicatie- en informatie bedrijven hadden samen een toegevoegde waarde van 1,2 miljard euro. De Belgische multinationals zijn actiever in de grensgebieden. Naast de regio's (COROP-gebieden) met grote steden zoals Groot-Amsterdam, Groot-Rijnmond, Utrecht en Zuidoost-Noord-Brabant, waren er veel vestigingen van Belgische multinationals in grensgebieden zoals West-Noord-Brabant (350 vestigingen) Zuid-Limburg (215 vestigingen), Midden-Noord-Brabant (125 vestigingen) en Zeeuws-Vlaanderen (115 vestigingen). Het ging hier met name over bedrijven in de groothandel en handelsbemiddeling, detailhandel en dienstverlenende activi teiten op het gebied van informatie technologie. Bedrijven die in handen zijn van verder weg gelegen landen zoals de Verenigde Staten, China en het Verenigd Koninkrijk hebben hoofdzakelijk vestigingen in de grote steden in de Randstad.

CBS.nl

Multinationals BE in NL flink gestegen...

Een vrachtwagen van biermerk Jupiler in Den Haag. Jupiler wordt gebrouwen en verkocht door de brouwer AB InBev, een van de vele Belgische multinationals in Nederland. Het aantal buitenlandse multinationals met een vestiging in Nederland is tussen 2015 en 2020 aanzienlijk gestegen. Volgens het Centraal Bureau voor de Statistiek (CBS) telde Nederland begin 2020 ruim 37.000 buitenlandse bedrijven met vestigingen in meerdere landen, waaronder ook Nederland. Dat zijn er vijftien procent meer dan vijf jaar eerder. Vooral veel multinationals uit België vestigden zich in vijf jaar tijd bij onze noorderburen. Deze ondernemingen zijn vooral actief in de handel. Ze zijn met name gevestigd in de regio's Amsterdam, Rotterdam, Den Haag, Utrecht, Eindhoven, en in de grensstreken. Binnen dit onderzoek telt het CBS een bedrijf als multinational als de onderneming het uiteindelijke zeggenschap heeft over (mkb-)bedrijven in twee of meer landen. De overheidssector is niet meegeteld, evenmin als de agrarische sector, financiële dienstverlening, onderwijs, zorg, cultuur, sport en recreatie.

Demorgen.be

Meer #Nieuws

Een Vlaams Nederlandse doorbraak in zonnecellen

Vlaamse en Nederlandse onderzoekers zijn erin geslaagd om met perovskiet en silicium een zogenoemde tandem zonnecel te maken met een rendement van 30,1 procent. Dat is het beste resultaat ooit gemeten. Het ontwerp werd eerder gepresenteerd tijdens de 8e Wereldconferentie over fotovoltaïsche energieconversie (WCPEC-8). Het hoge rendement van de zonnecel is het resultaat van een combinatie van de nieuw opkomende perovskiet-zonnecel technologie en de conventionele silicium technologie. Perovskiet is de naam die gegeven wordt aan een materiaal dat een speciale kristalstructuur heeft. Volgens de onderzoekers werken beide techno logieën samen als "tandems", die het beste van twee werelden combineren. Met zulke zonnecellen kunnen hogere rendementen worden bereikt dan met enkelvoudige zonnecellen, omdat het zonnespectrum beter wordt benut. De hoog-transparante perovskiet cellen die bovenop liggen, zetten ultraviolet en zichtbaar licht zeer efficiënt om in stroom en laten 93 procent van het nabij-infraroodlicht door naar de onderliggende siliciumcellen. Die zetten dan dat licht om in elektriciteit.

Vrt.be

Interreg: 200 mln Vlaams-Nederlandse samenwerking

De Europese Commissie heeft goedkeuring gegeven aan een impuls van ongeveer 200 miljoen euro voor het stimuleren van Vlaams-Nederlandse samenwerking tussen bedrijven, kennisinstellingen, ngo's en overheden, in de periode tot 2027. Deze steun kadert in het Interreg-programma. Daarmee intensiveert Europa haar inspanningen om de interne grenzen binnen de unie, ook in de Vlaams-Nederlandse grensstreek, te slechten. De goedkeuring van het zesde Interreg Vlaanderen-Nederland programma werd bekendgemaakt op 'Verleg de grens', het 'Go live' event van Interreg Vlaanderen-Nederland. Ondernemers en onderzoekers maar ook Vlaamse en Nederlandse scholieren maakten kennis met de realisaties uit vorige Interreg-programma's, en de doelen voor de nieuwe programmaperiode.Ambities liggen op vlak van duurzame energie, de strijd tegen de klimaatverandering, het aanpakken van grensobstakels en inclusieve projecten die een impact genereren voor de bewoners van de grensregio. Het programma vat haar ambities samen met 'grensoverschrijdende samenwerking voor een slimmer, groener én socialer Europa, zonder grenzen'.

Nnieuws.be

Aantal moorden Nederland stijgt licht naar 126

Er werden vijf mensen meer gedood dan in 2020. Dat blijkt uit cijfers van het CBS, het Nederlandse bureau voor de statistiek. Vooral mannen boven de veertig jaar waren vaker slachtoffer (+11), jonge vrouwen juist minder (-6). Een derde van alle moorden werd gepleegd in de drie grootste steden Amsterdam (15), Rotterdam (15) en Den Haag (11). Vorig jaar was dat nog een kwart. Meer dan de helft van de vrouwen was omgebracht door hun (ex-)partner. Mannen worden juist vaker door onbekenden gedood. Kinderen onder de 10 jaar - het waren er vorig jaar 31 - zijn bijna allemaal door hun vader of moeder vermoord. Het aantal moorden is bekeken over de afgelopen vijf jaar stabiel en ligt gemiddeld op 123. Begin deze eeuw was dat nog bijna twee keer zoveel. Onderzoekers van de Universiteit Leiden concludeerden vorig jaar dat dit deels is te verklaren door afnemende ongelijkheid in de samenleving. Ook blijkt dat er minder 'ruziemoorden' zijn. Internet is daarvoor mogelijk de verklaring. Mensen zoeken vaker vertier achter het beeldscherm, waardoor ze minder vaak in een geweld-dadig conflict raken. Het aantal in het criminele milieu blijft wel nagenoeg gelijk: vaak gaat het om ruzies in de drugshandel, over ripdeals of om liquidaties.

HLN.be / AD.nl

Meer #Onderzoek

België bij duurste landen om rijbewijs te behalen

Dit zou tot 2.829 euro kosten. Omgekeerd zou Malta het goedkoopste land zijn. Is het behalen van je rijbewijs in België straks alleen weggelegd voor de rijken? We kunnen die vraag stellen naar aanleiding van dit onderzoek van de Britse verzekeraar Confused.com dat inzicht geeft in de kosten van het behalen van een rijbewijs in Europa. Volgens deze resultaten zou de opleiding in Malta de goedkoopste zijn met een kostprijs van in totaal 910 euro, wat neerkomt op 5,4% van het gemiddelde jaarinkomen van de betrokkene. Dit bedrag van 910 euro dekt het hele leerproces, dus niet alleen de lessen, maar ook de examen kosten en de administratieve kosten van het voorlopige rijbewijs of het verkrijgen van het definitieve rijbewijs. Afhankelijk van het gemiddelde inkomen per hoofd van de bevolking zou Polen het goedkoopste land van Europa zijn, omdat het behalen van een rijbewijs daar 525,45 euro kost en slechts 6,38% van een jaarinkomen vertegenwoordigt. Op de derde plaats staat Portugal met een totale kostprijs van 765 euro en 6,9% van het gemiddelde jaarinkomen. Het Verenigd Koninkrijk staat bekend als duur en staat toch op de 4e plaats aangezien je daar 6,98% van het gemiddelde jaarsalaris moet betalen. (1.437,19 euro).

Gocar.be

België verloor 26.000 dollar miljonairs in 2021’

Terwijl de rijkdom van gezinnen wereld wijd in 2021 met bijna 10 procent is toe genomen, behoorde België tot de landen met de grootste achteruitgang. Ook het aantal dollarmiljonairs in België daalde, tot 589.000. Dat blijkt uit een nieuwe vermogensstudie van het Zwitserse Credit Suisse. De wereldwijde rijkdom nam vorig jaar met 9,8 procent toe tot 463.600 miljard dollar. Dat komt overeen met 87.489 dollar per volwassene. “Zonder wisselkoers effecten (het rapport rekent in Amerikaanse dollars) zou de wereldwijde rijkdom met 12,7 procent gestegen zijn, of de snelste jaargroei die ooit werd genoteerd”, zo staat in het rapport. Het linkt de stijging aan goede prestaties van de aandelen, hogere vastgoedprijzen en het soepele rentebeleid van centrale banken tijdens de coronacrisis. Zwitserland staat helemaal bovenaan de lijst, met een gemiddeld vermogen van 696.600 dollar per volwassene. België behoort tot de landen met de sterkste daling van de vermogens, al heeft dat volgens Credit Suisse vooral te maken met wisselkoerseffecten. Zo daalde het vermogen van de Belg met zowat 3 procent of net geen 13.000 dollar tot gemiddeld 381.110 dollar (tegen de huidige wisselkoers ongeveer eenzelfde bedrag in euro) n

Hbvl.be / Belga

Zeeuws immigratiecijfer neemt opnieuw af

Het Zeeuwse immigratiecijfer was in 2018 nog 1.621. Sindsdien is er een daling. In 2021 was het cijfer naar 1.355 gezakt. Polen en België zijn de belangrijkste herkomstlanden van immigranten in Zeeland. Er is de laatste jaren alleen een kleine toename van Roemenen en Bulgaren in Zeeland. Dat blijkt allemaal uit cijfers van het CBS. Al deze cijfers zijn per saldo: het aantal emigranten (mensen die teruggaan naar hun geboorteland) zijn afgetrokken van het aantal immigranten. De verzamelgroep ‘Overig Europa’ bestaat behalve uit de immigratielanden die in opkomst zijn, zoals Roemenië en Bulgarije, met name ook uit Spanje en Duitsland. Spanjaarden en Duitsers prefereren al langere tijd onze provincie als nieuwe stek. Verschillen per gemeente Terneuzen is de belangrijkste immigratiegemeente van Zeeland, blijkt uit de optelsom van de laatste tien jaar. Behalve veel Belgen komen ook andere nationaliteiten naar de stad van de Vliegende Hollander. Herkomstlanden verschillen sterk per gemeente. Vanuit België is er een sterke voorkeur voor Zeeuws-Vlaanderen.

Omroepzeeland.nl

Meer #Nieuws

Meer dan twee uur pendelen woon werkverkeer

Een op vijf van de Belgische werknemers pendelt meer dan twee uur per dag en behoort daarmee tot de ‘top pendelaars’ in Europa, samen met Italië, Frankrijk, Duitsland, de UK en Spanje. Hoewel we in België vooral in eigen provincie werken, zitten de Belgen in de Europese kopgroep met de grootste pendelafstand. In alle onderzochte landen primeert nog steeds de ‘eigen wagen’. In Vlaanderen is de fiets aan een opmars bezig, maar zitten we nog niet op het niveau van Nederland. In Brussel is het openbaar vervoer van metro, tram en bus de numero uno voor woon-werkverkeer. Ondertussen weten we dat een op drie Belgen zijn woon-werk verplaatsingen tot minder dan drie dagen per week kan beperken. Twintig procent van de Belgische werknemers behoort tot de ‘top pendelaars’ in Europa. Ook Spanje telt 20% ‘top pendelaars’ met meer dan twee uur per dag. Maar het kan erger: in Italië, Duitsland, Frankrijk en de UK verliest zelfs bijna een kwart van de werknemers meer dan 2u per dag. De helft van de Belgen zijn elke dag meer dan 45 minuten onderweg naar en van het werk. Dit staat in contrast met werknemers in Finland en Zweden: daar spendeert de helft minder dan 30 minuten aan woon-werkverkeer.. Ook Nederland telt minder met 13%.

Fleet.be / SDWorx

Helft werkende Nederlanders doet dat deeltijds

En dat is veel meer dan in België... Bijna de helft van de Nederlandse werkzame beroepsbevolking werkt deeltijds Volgens het Nederlandse Centraal Bureau voor de Statistiek kenden onder andere de zorg, het onderwijs en de dienstensector in 2021 de meeste deeltijdwerkers. In België werkt een op de vier mensen deel tijds, al is het belangrijk om op te merken dat in Nederland een stuk meer mensen aan het werk zijn dan hier. De Nederlandse werkzame beroepsbevolking tussen 15 en 75 jaar bestond in 2021 uit 9,3 miljoen mensen. 48 procent van die mensen werkten deeltijds. Dat meldt het Nederlandse Centraal Bureau voor de Statistiek (CBS). 28 procent van de werkzame mannen werkte minder dan 35 uur per week. Bij de vrouwen ging het maar liefst om 70 procent. Veel deeltijdwerkers combineerden hun job met een opleiding.

VRT.be

Kwart Belgische werknemers rijdt met bedrijfswagen

Sinds het begin van 2019 is dat aandeel met 7 procent gestegen. Vooral in Vlaanderen en Wallonië kiezen steeds meer werknemers voor een bedrijfswagen. Het aandeel elektrische en hybride bedrijfswagens neemt toe, maar het is nog te vroeg om van een opmars te spreken. Dat blijkt uit cijfers van hr-dienstverlener Securex. Vooral bedienden rijden met een bedrijfswagen. In Vlaanderen nam het aantal werknemers met een bedrijfswagen sinds begin 2019 met 10,7 procent toe tot 27,3 procent medio 2022. In Wallonië was die stijging met 10,9 procent nog sterker, al rijden daar - met 20,4 procent van de werknemers met een contract van on bepaalde duur - verhoudingsgewijs minder werknemers met een bedrijfswagen. In Brussel heeft 22,4 procent van de vaste werknemers een bedrijfswagen: dat zijn er 10,5 procent minder dan in 2019. Aan het begin van 2019 lagen het aandeel van werknemers met een bedrijfswagen in Vlaanderen en in Brussel met respectievelijk 24,6 procent en 25 procent nog dichter bij elkaar. Sinds het derde kwartaal van 2019 rijden verhoudingsgewijs meer werknemers in Vlaanderen met een bedrijfswagen.

HBVL.be / Belga / Securex

“Ik presenteer het liefst shows die zo dicht mogelijk bij mezelf staan”

In september en oktober presenteerde Sven de Leijer Hotel Romantiek op Eén, het grootste televisienet van Vlaanderen en een zender die ook in Nederland tot het regulier televisiepakket behoort. Terwijl Sven in de Vlaamse televisiewereld al jaren een bekend gezicht is, zullen veel Nederlanders hem nog niet kennen. .

Tekst Paul Geraedts

Een eerste kennismaking met Sven de Leijer laat een goed-lachse Vlaming zien, die zijn antwoorden gauw klaar heeft. Een geboren presentator? Volgens Sven valt dat wel mee. “Eigenlijk was ik een vrij rustig kind vroeger, en ik heb ook nooit echt een showman geweest die overal te zien moet zijn. Integen-deel, ik ben juist heel selectief in welke programma’s ik presenteer. Ik presenteer het liefst shows die zo dicht mogelijk bij mezelf staan. Daarnaast vind ik humor heel belangrijk.Ik probeer het leven het liefst met een kwinkslag te benaderen. Zowel professioneel als in mijn privéleven bekijk ik alles graag door een lichtroze bril.”

Hotel Romantiek

Het programma waarmee De Leijer de Nederlandse en Belgische huiskamers binnenkomt, is Hotel Romantiek. De Nederlandse kijker kent het format wellicht uit 2017, toen het programma een seizoen op NPO1 (KRO-NCRV) liep. De Leijer presenteert het programma samen met Vlaamse cabaretier en deelnemer aan ‘De Slimste Mens’, Philippe Geubels en Gloria Monserez. In Hotel Romantiek reist een groep 65-plussers naar het Turkse Cappadocië: een feeërieke omgeving waar alles in het teken van de romantiek staat. De leeftijd van de deelnemers maakt dat Hotel Romantiek zeker geen dertien-in-een-dozijn datingshow is. Maar er zijn meer unieke elementen die de show voor de Nederlander een uitstapje naar het Belgische Eén waard maken. De Leijer: “Het is een genot om deze show te mogen maken. De unieke levensverhalen van de deelnemers, in combinatie met het spelelement in de vorm van leuke - op de leeftijd van de deelnemers - toegespitste opdrachten en activiteiten maakt Hotel Romantiek een unieke kijkervaring. En niet alleen voor ouder publiek. Ik denk dat juist jongeren de laatste jaren een betere band met oudere generaties hebben gekregen. Ook voor hen is het waardevol om Hotel Romantiek te volgen.” “Hotel Romantiek is een klassiek voorbeeld van zo’n show die ik graag presenteer”, vervolgt De Leijer zijn verhaal. “Als kind ging ik niet zo graag naar school, haha. Dus wat deed ik? Ik ging op bezoek bij mijn grootouders. Ik hielp ze met vanalles en spen-deerde daar aardig wat tijd. Ik denk dat ik daar mijn hechte band met oudere generaties aan te danken heb. Ik kan het over het algemeen goed met ze vinden.”

Matchmaker
De slagzin van Hotel Romantiek is dat de liefde geen leeftijd kent. Het programma is daarom gericht op de oudere generatie. Voor de Leijer is dit een typisch voorbeeld van waarom dit programma hem op het lijf geschreven is. “Door mijn goede band met de oudere generatie keek men al snel naar mij als potentiële presentator. Ook heb ik in voorgaande shows ook al wat ervaring als matchmaker opgedaan. Ik koppelde regelmatig mensen aan elkaar als onderdeel van een show. Naast het feit dat het heel leuk is om te doen, schept dit ook een bepaalde dynamiek, een spanning die je moeilijk op andere manieren kunt creëren. Dus toen die twee elementen samenkwamen in Hotel Romantiek, hoefde ik niet lang na te denken: daar wilde ik absoluut aan mee doen.”

‘Dreamteam’
De Leijer presenteert Hotel Romantiek niet alleen, maar met twee andere hosts. In Nederland is vooral Philippe Geubels een bekend gezicht, onder anderen door zijn deelname aan De Slimste Mens Ter Wereld, zijn grappige serie Geubels en de Hollanders en het op RTL 4 uitgezonden Is er een dokter in de zaal? De 21-jarige Gloria Monserez is een vrij nieuw gezicht, zowel op de Belgische als de Nederlandse televisie. Zij is vooral bekend van kinderzender Ketnet, maar nam ook al plaats in de stoel bij De Slimste mens ter Wereld. Samen vormen de drie presentatoren een dynamisch trio, of zoals De Leijer het omschrijft: een ‘dreamteam’. “We brengen alledrie onze eigen kwaliteiten naar de show. Vanaf het begin klikt het tussen ons en we kenden elkaar natuurlijk ook al vanuit de mediawereld, hoewel niet heel goed. Maar Hotel Romantiek is heel intensief om op te nemen. Je zit twee weken 24 uur per dag met elkaar opgescheept. Dat is nogal een verschil met een dag op bureau zitten en ‘s avonds weer naar huis. Dat we mekaar op een heel fijne manier gevonden hebben, is een heel groot voordeel. Ik denk dat de kijker die connectie tussen ons drieën ook opmerkt. Dat maakt een show alleen maar beter.”

Knaldrang
Het huidige seizoen van Hotel Romantiek is om nog een reden bijzonder: het is het eerste seizoen na de corona-crisis, die met name voor ouderen voor veel eenzaamheid zorgde. De Leijer: “Ik denk dat dit het programma relevanter dan ooit tevoren is. Je merkt dat mensen veel binnen gezeten hebben, en dat de ‘knaldrang’ dit jaar extra groot is. Met name de jeugd en de ouderen hebben de corona-crisis als erg eenzaam ervaren. Ik moet heel eerlijk bekennen dat ik dat effect te licht had ingeschat. Ik merk dat er zoveel enthousiasme, motivatie en animo is voor het programma. Het is mooi om daar aan mee te mogen werken.” Hoewel de opnames voorbij zijn, hebben De Leijer en de twee andere hosts nog regelmatig contact met de kandidaten. “Zonder al te veel te verklappen, zijn er warme contacten ontstaan. Zowel koppels als vriendschappen zijn er voort gekomen. Dat is natuurlijk alleen maar mooi om van dichtbij mee te maken. We hebben in voorgaande jaren nooit een gebrek gehad aan enthousiasme, maar dit jaar is dat van exceptioneel niveau. In één dag tijd hadden we al 700 of 800 inschrijvingen voor het programma.” Het maken van Hotel Romantiek vergt een groot inlevingsvermogen, legt de Leijer uit. “Het zijn allemaal mensen die al iets ingrijpends mee hebben gemaakt in hun leven. Vaak zijn ze gescheiden, of hebben ze hun partner verloren. Die verhalen moet je ook vertellen, en ik denk dat dat Hotel Romantiek juist zo sterk maakt. Het is een show met een lach en een traan, waarbij de deelnemers en hun rijkelijke levenservaring -en levenslust centraal staan. Wij als presentatoren hebben daarbij een minder belangrijke rol. Het is dus echt een programma voor en door echte mensen.” Nu Hotel Romantiek ook in de Nederlandse huiskamers te zien is, hoopt De Leijer dat het programma ook over de noordgrens omarmd wordt. “Als ik de Nederlanders zo een beetje inschat, denk ik dat ook zij dit programma kunnen waarderen. Het is zo’n fijne mix van humor en jezelf op een kwetsbare manier blootgeven. De 28 unieke kandidaten zijn stuk voor stuk toppers. Ik heb mezelf dikwijls verbaasd over de levenslust en de jeugdigheid. Want hoewel ze allemaal tussen de 63 en de 84 jaar oud zijn, veranderen zij binnen een mum van tijd weer in giechelende pubers. Voor mij is dat hetgene dat Hotel Romantiek een uniek programma maakt.”

Het nieuwe seizoen van ‘Hotel Romantiek’ op Eén. Nog te zien tot 22/10/2023 via VRTMax: www.vrt.be/vrtnu. En tot 31 maart inschrijven voor nieuwe reeks!

Meer #Nieuws

Eén op de vijf Vlamingen leest in de Bijbel

60% van de Vlamingen noemt zich christen bijna 40% noemt de Bijbel een relevant boek en 20% leest er met enige regelmaat in, volgens studie van NBG. Van die christenen leest 47% echter niet in de Bijbel. Dat blijkt uit onderzoek naar het Bijbelleesgedrag, waarvan het Nederlands Vlaams Bijbelgenootschap (NBG) vandaag de resultaten bekend maakt. Voor zover bekend is dit het eerste onderzoek van deze aard in Vlaanderen. ‘We wilden graag weten wanneer en waarom Vlamingen de Bijbel relevant vinden en erin lezen, en wat daarvan het effect is’, zegt NBG-directeur Rieuwerd Buitenwerf. ‘In Nederland doen we daarnaar periodiek onderzoek. Omdat in 2021 het Nederlands Bijbelgenootschap en het Vlaams Bijbelgenootschap samengegaan zijn, is dit onderzoek nu voor het eerst ook in Vlaanderen uitgevoerd. Opvallende verschillen zijn dat minder Nederlanders dan Vlamingen zich christen noemen en de Bijbel relevant vinden, maar dat er toch (iets) meer Bijbellezers zijn in Nederland. Ook de motivatie om de Bijbel te lezen verschilt. In Nederland gaat het vaker om een religieuze motivatie zoals ‘God leren kennen’ terwijl in Vlaanderen inspirerende levenslessen en mooie verhalen een grotere rol spelen.

Kerknet.be

‘Vlaamse werknemers vertrekken door inflatie uit Nederland’

Volgens Erik de Ruijsscher van de Zeeuwse afdeling van werkgevers organisatie VNO-NCW is het van groot belang voor de Zeeuwse economie dat ook grote bedrijven een energieplafond krijgen. Dat zegt hij in een reactie op de miljoenennota die werd gepresenteerd. Als er meer duidelijkheid komt voor grote bedrijven als Dow en Yara, wordt voorkomen dat kleine bedrijven omvallen, aldus De Ruijsscher. Bovendien moet voorkomen worden dat Vlaamse werknemers uit Nederland vertrekken. Want ‘Niet meer lonend om in Nederland te werken’ De Ruijsscher legt uit dat België als één van de weinige landen in Europa nog steeds een automatische prijscompensatie heeft. Dat betekent dat werk nemers daar automatisch gecompenseerd worden in de lonen voor de gestegen prijzen. Die regeling zorgt ervoor dat het aantrekkelijker wordt om in België te werken dan in Zeeland: “We merken nu al dat werknemers die in België wonen en in Nederland werken, de overweging hebben om werk in België te zoeken. Daar krijgen ze de compensatie wel volledig en in Nederland niet.

Omroepzeeland.nl

Nieuw uitkijkpunt letterlijk op de grens

Het nieuw uitkijkpunt staat letterlijk op de grens en dat zorgt voor bijzondere omstandigheden. Tussen Stekene en Sint Jansteen verrijst een bijzondere constructie, met een eveneens bijzonder verhaal. Uitkijkpunt Niemandsland staat letterlijk op de grens. In het waterwin gebied, pal naast grenspaal 281, wordt sinds eind juli hard gewerkt. De betonnen constructie van een uitkijktoren staat er al, op de grens tussen België en Nederland. Bij deze grens overschrijdende samenwerking komt heel wat kijken, vertelt projectcoördinator Careen Verwilligen. ,,Alle vergunningen moesten dubbel worden aangevraagd, in beide landen.” De grens zorgt kortom voor bijzondere omstandigheden bij de bouw. Careen Verwilligen van EGTS Linieland van Waas en Hulst stuurt het project aan

PZC.nl

Evenementen

December 2022

M	D	W	D	V	Z	Z
			1	2	3	4
5	6	7	8	9	10	11
12	13	14	15	16	17	18
19	20	21	22	23	24	25
26	27	28	29	30	31	

Januari 2023

M	D	W	D	V	Z	Z
						1
2	3	4	5	6	7	8
9	10	11	12	13	14	15
16	17	18	19	20	21	22
23	24	25	26	27	28	29
30	31					

Februari 2023

M	D	W	D	V	Z	Z
		1	2	3	4	5
6	7	8	9	10	11	12
13	14	15	16	17	18	19
20	21	22	23	24	25	26
27	28					

Anton Corbijn Ikonen

Tot en met 16 april 2023 Handelsbeurs
Via Twaalfmaandenstraat en Borzestraat Antwerpen

Deze expo is een schitterende en verrassende introductie tot het universum van de wereldberoemde fotograaf en filmmaker Anton Corbijn. Anton Corbijn wordt beschouwd als één van de invloedrijkste fotografen van onze tijd, zowel in de muziek wereld als in de portretfotografie. IKONEN presenteert een selectie van zijn portret foto's én brengt drie ongeziene reeksen naar Antwerpen:

Cemeteries: Intrigerende zwart-witfoto's van grafmonumenten
a. somebody: Zelfportretten naar overleden grootheden uit de muziekwereld
Lenin, USSR: Lenins visuele aanwezigheid in de USSR in het begin van de jaren 1980

Een ticket voor IKONEN kost €10 per persoon. Kinderen jonger dan 12 jaar moeten niet betalen. Aan de kassa kost een ticket €12, koop je tickets dus zeker online! Voor IKONEN zijn geen kortings tarieven van toepassing (A-kaart, seniorenkaart, studentenkaart, etc…).

De expo Katoen Natie - The People 'Our people make the difference', is gratis toegankelijk.

www.antoncorbijnexpo.com

The making of... het KMSKA

Nog tot en met 3 september 2023
Leopold de Waelplaats 1 Antwerpen

Tijdens deze tijdelijke expo ontdek je hoe de spectaculaire renovatie van het Koninklijk Museum voor Schone Kunsten Antwerpen KMSKA in zijn werk ging. Bewonder foto's, video's, maquettes en ontwerpen. Helemaal gestript, volledig gerestaureerd én een gloednieuw volume rijker. Tijdens deze tentoonstelling ontdek hoe je die jarenlange speculaire renovatie van het KMSKA in zijn werk ging.

Bewonder foto's van Karin Borghouts die de verbouwing op de voet volgde. Ontdek een tijdlijn van de volledige verbouwing en bekijk maquettes, ontwerpen, video's en interviews.

Tot slot beleef je ook hoe het KMSKA heel die tijd actief bleef.

www.kmska.be

Kalender

December 2022

M	D	W	D	V	Z	Z
			1	2	3	4
5	6	7	8	9	10	11
12	13	14	15	16	17	18
19	20	21	22	23	24	25
26	27	28	29	30	31	

Januari 2023

M	D	W	D	V	Z	Z
						1
2	3	4	5	6	7	8
9	10	11	12	13	14	15
16	17	18	19	20	21	22
23	24	25	26	27	28	29
30	31					

Februari 2023

M	D	W	D	V	Z	Z
		1	2	3	4	5
6	7	8	9	10	11	12
13	14	15	16	17	18	19
20	21	22	23	24	25	26
27	28					

Gevers. Sketches and plans

Plannen, schetsen, technische studies... De technische tekening is één van de meest verfijnde vormen van communicatie. Het gaat om een werkinstrument dat het project visualiseert, zijn werking en zijn mechanismen uit de doeken doet om aan anderen een visualisering van de intenties van de architect of de designer door te geven. Deze elementen, die behoren tot het professionele universum van Christophe Gevers (1928-2007), Belgisch designer en interieurarchitect. De selectie die in de tentoonstelling wordt voorgesteld, biedt de mogelijkheid de creaties van Christophe Gevers te waarderen, maar ook het beroep van interieurarchitect. Deze tentoonstelling is een voorsmaakje van de retrospectieve die het Design Museum Brussels aan hem zal wijden in de herfst van 2023.

Nog tot en met 8 januari 2023 Brussel
www.designmuseum.brussels

Mmmonk

Mmmonk staat voor Middeleeuwse Monastieke Manuscripten – Open – Netwerk – Kennis. Het is een samen werkingsproject van de Openbare Bibliotheek Brugge, de Universiteits bibliotheek Gent, het Grootseminarie Ten Duinen in Brugge en het Bisdom Gent. De Vlaamse Overheid (departement Cultuur, Jeugd en Media) subsidieert het project.. De circa 820 bewaarde middeleeuwse manuscripten van de abdijen Ten Duinen, Ter Doest, Sint-Pieters en Sint-Baafs zijn nu digitaal ontsloten. en toegankelijk via het International Image Interoperability Framework (IIIF) Jonge hedendaagse Brugse en Gentse kunstenaars lieten zich inspireren door de teksten, randversieringen, miniaturen en initialen. In Hoofdbibliotheek Biekorf kan je hun werk bekijken.

Nog tot en met tot 5 februari 2023
www.mmmonk.be

Expo: Fryns 5 generaties Jeneverstokers

Duik in de bewogen geschiedenis van vijf generaties jeneverstokers Fryns in het Jenevermuseum en Het Stadsmus. Prikkel je verbeelding met dit verhaal vol passie, smaak en creatief ondernemerschap. Activeer je reukzin via verschillende geuren die elk een hoofdstuk uit de geschiedenis van Fryns illustreren. Laat je verrassen door de installatie ‘Drink of Life’, die olfactorisch kunstenaar Peter de Cupere, ontwikkelde.Het scheelde niet veel of de familie Fryns was actief geweest in de wapenproductie. Het lot beslist anders. Vanaf 1885 begint Guillaume Fryns met de handel in jenevers en likeuren in Hasselt. Het familiebedrijf overleeft twee wereld oorlogen, zwicht niet onder de wet tegen drankmisbruik en weet ook tijdens economische crisissen het hoofd boven water te houden.

Nog tot en met 8 januari 2023
www.jenevermuseum.be

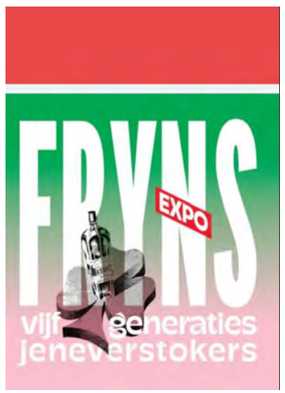

BAGS: INSIDE OUT

Vanaf 23 december kan je de vrije loop geven aan jouw liefde voor (hand)tassen in de nieuwe expo BAGS: INSIDE OUT. Bijna 300 objecten illustreren de eeuwen oude en wereldwijde fascinatie voor de tas: van de iconische Brillant van Delvaux en de Kellybag van Hermès tot piepkleine vanity cases, militaire rugzakken en luxueuze reiskoffers. De tentoonstelling staat niet enkel stil bij het maakproces van de tas, maar ook bij de ingrediënten die haar succes bepalen. Een (hand) tas is immers niet alleen functioneel, maar is ook een uiting van identiteit en status. Wie ben je en wat wil je uitstralen? De tentoonstelling BAGS: INSIDE OUT, gecureerd door Lucia Savi, is voor het eerst te zien op het Europese vasteland. Modemuseum Hasselt vult aan met het thema ‘Belgitude’: een platform voor Belgische ontwerpers en makers.

Van 23 december 2022 t/m 14 mei 2023
www.modemuseumhasselt.be

Autosalon Brussel

Na een afwezigheid van twee jaar keert het Autosalon weer fysiek terug naar de paleizen van Brussels Expo. Auto’s, lichte bedrijfsvoertuigen, twee wielers (gemotoriseerd of niet), sport- en competitievoertuigen delen de schijnwerpers op wat de 100ste editie van het Autosalon zal worden. Want al sinds één eeuw lokt het evenement ieder jaar zo’n 500.000-tal autoliefhebbers naar de Heizel. Naast de wereld-, Europese en Belgische premières maar ook de concept cars die door de meer dan 55 exposanten worden voorgesteld, zal FEBIAC - de organisator van het Autosalon - alles in het werk stellen om je te verwennen en zowel de historische fans van het Autosalon als de jonge en minder jonge bezoekers die er voor de allereerste keer zijn tevreden te stellen.

14 tot en met 22 januari 2023
www.brussels-expo.com

007 BOND in MOTION

Een gloednieuwe en officiele tentoonstelling met iconische en originele collectie James Bond-voertuigen. Herbeleef de 007-films met spectaculaire sets, rekwisieten en meer dan 45 originele voertuigen die werden gebruikt in de films waaronder auto’s, motoren, vliegtuigen, helikopters en meer. Meer dan 6.000 m2 tentoonstellingsruimte met o.a. de No Time To Die Aston Martin DB5 Bond In Motion herdenkt de 60e verjaardag van de 007-films, sinds Dr. No in 1962 uitkwam. Een voor alle generaties fantastische ervaring die 60 tot 90 minuten duurt en doorgaat in Brussels Expo.

9 december tot en met 14 mei 2023
www.007.com / 007brussels.com

#Oranjebeurs

We zijn erg blij de laureat van de Oranjebeurs 2022–2023 bekend te kunnen maken.

De laureaten worden elk jaar uitgereikt samen met verschillende onder steunende partners van het Koninklijk Conservatorium in Antwerpen.

Het conservatorium wil de laureaten van harte feliciteren en de partners uitdrukkelijk bedanken voor hun steun. De beurzen betekenen veel voor de studenten!

Abraham Constantino Noguera, masterstudent Altviool is de kandidaat-Laureaat van de Oranjebeurs ter waarde van € 3000.

De Oranjebeurs wordt uitgereikt door het Oranjebeurscomité met de ondersteuning van de Belgisch-Nederlandse Vereniging en het Consulaat-Generaal van Nederland in België.

Abraham zal een recital brengen in de ambtswoning van de Consul-Generaal van Nederland en een optreden verzorgen voor de Belgisch-Nederlandse Vereniging, BENEV

De overige beurzen zijn uitgereikt aan Ana Dragosavljevic, masterstudent Piano en Beate Karlsberga, bachelorstudent Zang. Zij krijgen als laureaten van de Soroptimisten elk een beurs van € 1500. De beurs wordt uitgereikt door de Soroptimist International Club Antwerpen.

Marta Jamsja, bachelorstudent Dans, en Prithivi Nakarmi, bachelorstudent Jazz Gitaar, zijn de laureaten van de Bolster beurs ter waarde van € 2500. Deze beurs wordt uitgereikt door Bolster vzw.

Nogmaals proficiat aan de laureaten!

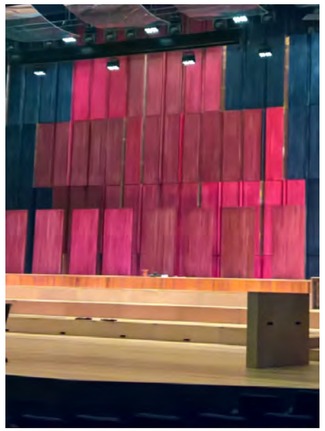

#Uit onderzoek blijkt...

In het 2e kwartaal van 2022 maakten de Belgen meer dan 5 miljoen reizen. Het post-COVID-19-herstel wordt duidelijk bevestigd. We reisden bijna 7% meer in het 2e kwartaal 2022 in vergelijking met het gemiddelde van de 2e kwartalen van de jaren 2016 tot 2019. Het aantal reizen binnen België ligt zelfs 32% hoger dan dit gemiddelde. Het aantal reizen naar het buitenland keerde terug tot bijna hetzelfde niveau als in de jaren voor COVID-19 en vertegenwoordigde 73% van de reizen in het tweede kwartaal. 37% van de reizen binnen België vond plaats aan de kust, 25% in de Ardennen en 11% in de kunststeden Brussel, Antwerpen, Gent, Brugge, Leuven, Mechelen, Luik, Namen, Charleroi en Bergen, die niettemin een stijging van 44% kenden ten opzichte van de 2e kwartalen van 2016 tot 2019.

Het aantal bezoeken aan Nederland (x 1.000 in 2021)

	Vakantie	Zaken	Totaal
1-3 nachten	550	30	580
4+ nachten	240	20	260

Bron: statbel.fgov.be

Nederland doet het goed op gebied van onderzoek en innovatie in de EU en staat op de vierde plek in de kopgroep van innovatieleiders. De lijst wordt aangevoerd door Zweden gevolgd door Finland, Denemarken, Nederland en België. Dit blijkt uit een analyse van het Europees innovatiescorebord 2022, waarbij de Europese landen en regio's onder de loep zijn genomen. Deze tool beoordeelt de relatieve sterke en zwakke punten van de nationale innovatiesystemen en helpt landen na te gaan op welke gebieden zij hun inspanningen moeten verhogen. Wat belangrijk is voor het concurrentievermogen van de EU in de wereld. Nederland doet het goed op de volgende terreinen: Publiek-private co-publicaties, Buitenlandse promovendi, Levenslang leren, Mensen met bovengemiddelde algemene digitale vaardigheden en ITérs in dienst. Er zijn echter ook punten waar Nederland nog aan moet werken. Dit zijn: Geen uitgaven aan onderzoek en ontwikkeling, Verkoop van innovatieve producten, Milieugerelateerde technologieën, Doctoraatsstudenten en Innovatie-uitgaven per werknemer

Bron: Netherlands.representation.ec.europa.eu

Fiscaal Nieuws uit België

Online Registratie bankgift

Een veel voorkomende praktijk op het vlak van successieplanning in Vlaanderen is de zogenaamde bankgift. Hierbij schrijft de schenker vanuit zijn rekening een bepaald geldbedrag of een beleggingsportefeuille over naar de rekening van de begiftigde. In het begeleidend schrijven bij deze overschrijving wordt dan verduidelijkt dat het gaat om een schenking en worden de eventuele voorwaarden en modaliteiten van de schenking opgenomen. De bankgift maakt geen Schenkbelasting verschuldigd indien deze niet wordt geregistreerd, maar leidt wel tot erfbelasting indien de schenker binnen de 3 jaar na de schenking komt te overlijden. Wanneer de schenker bijvoorbeeld zwaar ziek wordt tijdens de risicotermijn van 3 jaar bestaat de mogelijkheid om het begeleidend schrijven (“pacte adjoint”) alsnog te laten registeren tegen betaling van, naargelang de graad van verwantschap tussen de schenker en de begiftigde, 3% of 7% schenkbelasting. Op die manier worden de hogere tarieven in de erfbelasting (oplopend tot 27% of 55%) vermeden. Sinds 1 mei 2022 kan dergelijk pacte adjoint in Vlaanderen online ter registratie worden aangeboden via MyMinfin een platform van de FOD Financiën. Deze vereenvoudiging geldt enkel voor schenkingen die niet verplicht via notariële akte dienen te gebeuren, zoals een bankgift. Een buitenlandse notariële schenkingsakte van roerende goederen door een Belgische inwoner is uitgesloten en dient op papier ter registratie te worden aangeboden. Concreet dient men het pacte adjoint in pdf-formaat op te laden op het platform. Daarbij moet het bestand, ofwel een scan van het document met de manuele handtekening van de schenker en de begiftigde bevatten, ofwel en origineel digitaal document met de digitale hand tekening van de schenker en de begiftigde. Indien de schenking uit meerdere documenten bestaat (bv. intentiebrief en erkenningsdocument) dient men deze documenten allemaal samen te voegen tot één pdf-bestand. De Federale Overheidsdienst Financiën vermeldt op haar website de gegevens die het document minstens moet bevatten om de online registratie mogelijk te maken:

•De namen van schenker en begiftigde;
•Het geschonken goed;
•De verschillende fiscale woonplaatsen die schenker en begiftigde gehad hebben in de periode van vijf jaar voorafgaand aan de datum van de schenking;
•Datum van de schenking;
•Handtekening van schenker en begiftigde

Naar onze mening dient ook minstens nog de (fiscale) waarde van het geschonken goed op het ogenblik van de registratie) én de verwantschapsband tussen schenker en begiftigde in het document te worden opgenomen om de schenkbelasting correct te kunnen berekenen.Wanneer de aan geboden schenking voldoet aan de wettelijke voorwaarden, zal het registratierelaas bezorgd worden via het MyMinfin-portaal onder “mijn documenten”.

De verschuldigde schenkbelasting wordt berekend door de Vlaamse belasting dienst, die nadien een aanslagbiljet zal bezorgen. In het Vlaams Gewest is er geen voorafgaande betaling van de schenkbelasting vereist, in tegenstelling tot in het Waals en Brussels Hoofd stedelijk gewest. Bijgevolg is de datum van registratie in het Vlaams gewest enkel afhankelijk van de datum van ontvangst van het document via MyMinfin. Indien het document buiten de kantoor uren ('s avonds, in het weekend of op een feestdag) wordt aangeboden, gebeurt de registratie ervan slechts de eerstvolgende werkdag. In geval van een schenking kort vóór een overlijden (bijvoorbeeld omwille van een ziekte in terminale fase), geeft de online registratie een extra mogelijk heid aan de partijen om de schenking snel te registreren en de toepassing van de erfbelasting te vermijden. Schenkingen die in het weekend of 's avonds ter registratie worden aangeboden, zullen evenwel maar de eerstvolgende werkdag effectief worden geregistreerd. In dergelijke situatie vormt de neerlegging van het pacte adjoint onder de minuten van de notaris een beter alternatief aangezien de schenker hier niet beperkt is tot de openingsuren van de administratie. De keerzijde van dit alternatief is dat er wel een provisie voor de schenkbelasting moet betaald worden aan de notaris alvorens hij de akte zal verlijden. De notaris is immers verplicht om de akte binnen vijftien dagen ter registratie aan te bieden en zal daarbij ook instaan voor de betaling van de schenkbelasting.

PRAKTIJKVOORBEELD NEDERBELG
Sophie is een Nederbelg. Zij heeft de Nederlandse nationaliteit en is in januari 2022 vanuit Nederland naar Vlaanderen geëmigreerd. Sophie schenkt op 15 februari 2022 € 100.000 via de genoemde bankgift aan haar zoon Mats. De bankgift wordt niet geregistreerd in Vlaanderen. In Vlaanderen is dan geen schenkbelasting verschuldigd over de bankgift. Ten aanzien van de Nederbelg doet zich echter de volgende bijzondere situatie voor. Een schenking door een Nederlander die in Nederland heeft gewoond en binnen tien jaren nadat hij of zij is geëmigreerd, een schenking heeft gedaan, wordt alsnog in de heffing van Nederlandse schenk belasting betrokken. Dit heeft tot gevolg dat zoon Mats in Nederland schenk belasting (10%) is verschuldigd over de bankgift. Het feit dat de bankgift in Vlaanderen niet is geregistreerd, doet hier niets aan af. Sophie wordt ernstig ziek. In het zicht van haar overlijden heeft Sophie de bankgift alsnog in België geregistreerd via de online registratie MyMinFin). In Vlaanderen is dan schenkbelasting verschuldigd over de bankgift. Dit heeft tot gevolg dat sprake is van dubbele belasting. Zowel Nederland als Vlaanderen heffen schenkbelasting over dezelfde schenking. Nederland moet in dat geval voorkoming van dubbele belasting verlenen. Indien Sophie overlijdt binnen 180 dagen na de schenking dan wordt de bankgift voor de Nederlandse heffing niet behandeld als een schenking maar als een fictieve verkrijging uit de nalatenschap van Sophie. Het bedrag van de schenking wordt dan, voor de berekening van erfbelasting, opgeteld bij het overige vermogen van Sophie. Omdat Nederland progressieve tarieven hanteert in de Successiewet, heeft dit mogelijk tot gevolg dat meer belasting verschuldigd is in Nederland over de schenking. Bij een verkrijging tot een bedrag van maximaal € 130.425 door een kind van een ouder geldt een tarief van 10 %, voor het meerdere geldt en tarief van 20 % (tarieven 2022). De reeds betaalde schenkbelasting in Nederland en België wordt overigens wel verrekend met de dan verschuldigde erfbelasting. Een schenking door een Nederbelg binnen tien jaren na de emigratie kan dus zowel in Vlaanderen als in Nederland heffing van schenkbelasting tot gevolg hebben. Over een schenking buiten tien jaren na de emigratie kan Nederland geen schenkbelasting heffen. Een eventuele remigratie door een Nederbelg naar Nederland verandert de fiscale situatie uiteraard. Indien men als Nederbelg een schenking wenst te doen, zal het van belang zijn om de fiscale gevolgen hiervan in Vlaanderen én Nederland voorafgaandelijk grondig te onderzoeken.

Rutger Van Boven en Tessa Glasbergen
KPMG Meijburg

Effectentaks houdt stand bij Het Grondwettelijk Hof

Grondwettelijk Hof
27 oktober 2022

De effectentaks is een belasting van 0,15% die jaarlijks verschuldigd is op iedere effectenrekening waarvan de gemiddelde waarde (gedurende een bepaalde referentieperiode) € 1 miljoen overstijgt. Vanaf het begin van de taks was er menige discussie, onder meer over het grondwettelijk gelijkheidsbeginsel, fiscaal legaliteitsbeginsel en het verbod op dubbele belasting. In een arrest van 27 oktober 2022 heeft het Grondwettelijk Hof de meeste grieven verworpen. Het Hof heeft alleen besloten tot een vernietiging van de bijzondere antimisbruikbepalingen bij splitsingen van een effectenrekening en bij de omzetting naar financiële instrumenten op naam. Met andere woorden, de effectentaks blijft bestaan, met enkele kleine aanpassingen. Voor de referentieperiode van 1 oktober 2021 – 30 september 2022 zal de effectentaks dus gewoon moeten worden aangegeven en betaald.

Gunther Hoffmann
Hoffmann Fiscaal Advies bv

Fiscaal Nieuws uit België

Heffingsrecht Pensioenen Nederland verschuift naar België door stopzetting Regime Definitief verworven rechten

Periodieke uitkeringen van Nederlandse aanvullende pensioenen voor genieters die in België wonen, worden doorgaans in België belast met Belgische personen belasting tegen de progressieve tarieven (tot 50%). Indien het echter om pensioenrechten gaat die bij de opbouw al "individueel en definitief" waren verkregen, is de uitkering niet meer belastbaar als pensioen in België (tenminste voor het gedeelte van het pensioen dat is opgebouwd tot 2004). De uitkering is dan belastbaar als een lijfrente. Daarbij wordt jaarlijks een forfaitair bedrag van 3% van het prijsgegeven kapitaal belast aan een afzonderlijk tarief van 30%. Deze "definitief-verworven-rechten theorie" stelt immers dat de door de werkgever betaalde premies op het ogenblik van afstorting moeten worden beschouwd als een belastbare bezoldiging van de werknemer, waardoor de latere uitkering van het pensioen geen tweede keer als uitgesteld bedrijfsinkomen kan worden belast. De pensioenrechten die de werknemer tijdens zijn loopbaan heeft opgebouwd zijn immers dan al definitief overgegaan naar zijn privévermogen. Eenmalige uitkeringen in kapitaal kunnen dan niet meer belast worden in België. Periodieke uitkeringen kunnen dan enkel nog belast worden als een lijfrente op het interestgedeelte van de uitkering, welke forfaitair bepaald wordt op 3% van het oorspronkelijk kapitaal.

Overeenkomstig het dubbelbelastingverdrag tussen België en Nederland wordt Nederland echter heffingsbevoegd als dergelijke laagbelaste uitkeringen op jaarbasis meer dan € 25.000 bedragen. Nieuwe Belgische wet verhindert de toepassing van de definitief-verworvenrechten vanaf inkomstenjaar 2021 Hoewel de theorie van de definitief verworven rechten meermaals bevestigd werd in de Belgische rechtspraak, weigerde de Belgische fiscus in de praktijk vaak de toepassing ervan, en trachtte zij de periodieke uitkeringen progressief te belasten. Indien de belastingplichtige zijn gelijk wilde halen om de uitkering als lijfrente te laten belasten, diende hij dit vaak af te dwingen via de Belgische rechter. De Belgische fiscus bleef echter fundamenteel oneens met de rechtspraak in het voordeel van de belastingplichtige. Daardoor is de wetgever nu tegemoet gekomen aan dit ongenoegen met een wetswijziging, met de bedoeling om de toepassing van de definitief-verworven-rechtentheorie onmogelijk te maken.

Artikel 39, § 2 WIB is immers door de wet van 21 januari 2022 gewijzigd waarbij bepaald werd dat niet langer vrijgesteld zijn als pensioen: "de inkomsten die voortkomen uit pensioenen, aanvullende pensioenen, kapitalen, renten en afkoopwaarden, die zijn opgebouwd in het kader van een al dan niet buitenlands pensioenstelsel, ongeacht of de aangeslotene al dan niet individueel is toe getreden tot het pensioenstelsel en ongeacht of de opbouw van het pensioen, het kapitaal of de rente al dan niet in het definitief en uitsluitend voordeel van de aangeslotene gebeurt".

Onder pensioenstelsel wordt verstaan: *"een collectieve pensioentoezegging van een werkgever waarvoor bij een pensioeninstelling of bij een intern pensioenfonds voor of door werkgevers ten behoeve van ten minste twee aangesloten werknemers, vroegere werknemers of hun rechtverkrijgenden gelden worden bijeengebracht en beheerd met het oog op de uitkering van een pensioen, een kapitaal of een rente, en die beheerst wordt door een reglement dat gemeenschappelijk van toepassing is op alle aangeslotenen en desgevallend hun rechtverkrijgenden, al dan niet opgedeeld in verschillende categorieën"*.

Door deze wetswijziging kunnen collectieve pensioentoezeggingen "voor twee of meer personen" niet meer gebruik maken van de theorie van de definitief verworven rechten. Of dit betekent dat pensioenen in eigen beheer ten gunste van één DGA de dans nog ontspringen, is momenteel onduidelijk. Retroactieve toepassing De nieuwe wetgeving is van toepassing op pensioenuitkeringen ontvangen vanaf 1 januari 2021. Inwoners van België met (voorheen laagbelaste) inkomsten uit een Nederlands pensioen zouden voortaan hun werkelijk ontvangen pensioen in België moeten laten belasten tegen progressief tarief, ook al dateert de opbouw van voor 2004. Het feit dat de Belgische wet met ingang vanaf inkomstenjaar 2021 is ingevoerd, leidt ook tot praktische problemen. Als de (voorheen in België laagbelaste) uitkeringen groter waren dan € 25.000/jaar kwam de heffing immers toe aan Nederland, en werd er ook in principe Nederlandse loonheffing ingehouden op de maandelijkse uitkeringen. Nu de heffingsbevoegdheid over de betreffende pensioeninkomsten a.g.v. deze wetswijziging aan België toekomt, is actie vereist om de ten onrechte ingehouden Nederlandse loon belasting terug te bekomen. De ingehouden Nederlandse loonbelasting kan in beginsel in de Nederlandse aangifte inkomstenbelasting 2021 worden verrekend. Om inhouding van Nederlandse loonbelasting over toekomstige uitkeringen te voorkomen, kan via een speciaal daarvoor bestemd formulier een vrijstelling van inhouding worden aangevraagd. Men kan zich evenwel ernstige vragen stellen over de retroactiviteit die vervat zit in de nieuwe bepaling. Het is immers onzeker of de huidige uitkeringen die gebaseerd zijn op een opbouw met bijdragen gestort in het verleden op een ogenblik dat zij nog beschouwd konden worden als een definitief verworven bezoldiging (vóór de inwerkingtreding van de nieuwe wetsbepaling), nu nog belast zouden kunnen worden als een pensioen.

Dirk Van wal
BDO

VVPRbis is zoals het weer: hot!

De fiscaliteit en haar wijzigingen. Het laat de ondernemers niet koud. Zeker niet als de overheid morrelt aan een fiscaal voordelig systeem als de VVPRbis. Graag wijzen wij u op een mogelijk actiepunt én op een ver soepeling waar sommige vennootschappen nuttig gebruik van kunnen maken. VVPRbis staat voor een mogelijkheid de roerende voorheffing over dividenden te verlagen van 30% van 20% of 15%. Om van dit verlaagde tarief te kunnen genieten, moeten de dividenden o.m. voortkomen uit nieuwe aandelen op naam uitgegeven n.a.v. een inbreng in geld vanaf 1 juli 2013 in een kleine vennootschap. Deze inbreng moet u volledig volstorten, ten laatste bij de betaling of toekenning van de dividenden. Voor dividenden uitgekeerd uit de winstverdeling van het tweede boekjaar na dat van de inbreng, geniet u van het verlaagde tarief van 20%. Voor dividenden uitgekeerd uit de winstverdeling vanaf het derde boekjaar en volgende na dat van inbreng, bedraagt het tarief slechts 15%. U kan de dividenden dus pas voordelig uitkeren na het doorlopen van een wachttermijn.

Minister van Financiën lanceert een meer concreet fiscaal hervormingsplan!

Minister van Financiën Van Peteghem maakt duidelijk werk van de voorstellen tot fiscale hervorming. Hij legt de nadruk op een vereenvoudiging en een (naar eigen zeggen) rechtvaardiger belasting systeem. Twee weken nadat een team van experten en academici hun visie toelichtten, liggen de eerste voorstellen op tafel. De regering zal deze nog verder bespreken. Niets is dus definitief. Niettemin lijkt het ons nuttig nu al een overzicht van de belangrijkste voorstellen te bezorgen.

INKOMSTEN UIT VERMOGENS ZOVEEL MOGELIJK BELAST TEGEN EEN TARIEF VAN 25%

De roerende voorheffing op interesten, dividenden en andere inkomsten van roerende goederen en kapitalen daalt derhalve van 30% naar 25%. De bestaande uitzonderingsregimes zouden verdwijnen met respect voor verworven rechten. Wat dit betekent is niet helemaal duidelijk. Wellicht verdwijnt het gunst regime voor spaarboekjes. Daarnaast lijkt het logisch dat bestaande liquidatie reserves van het oude regime kunnen blijven genieten, maar dat dit systeem vervalt voor de toekomst. Het VVPR-bis systeem voor uitkering van dividenden tegen 15% door kleine vennootschappen zal wellicht verdwijnen. Inkomsten uit onroerende goederen ondergaan even eens een belasting van 25%. De minister wenst hierbij de reële huurinkomsten te belasten. De belastingplichtige kan wel genieten van een forfaitaire onkostenaftrek van 30%. Blijkbaar is het de bedoeling dat het kadastraal inkomen (KI) niet langer als grondslag voor de belastingheffing geldt. Nochtans vermeldt het voorstel dat men uitgaat van een jaarlijks aangepast 'vermoed rendement' als minimale belastbare grondslag. Mogelijks worden de niet verhuurde woningen hiermee geviseerd

en blijft het KI op die manier toch nog in leven. Over de eigen woning zou geen personenbelasting verschuldigd zijn. Om de minder vermogende belasting plichtigen te ontzien, zou wel een vrijstelling gelden tot 6.000 euro op jaarbasis.

MEERWAARDEN BELASTBAAR IN DE PERSONENBELASTING

Ook alle meerwaarden worden in het voorstel belastbaar. De minister stelt een tarief voor van 15% voor meerwaarden op aandelen, obligaties en andere financiële producten. Minderwaarden kunnen wel in rekening worden gebracht. Voor de meerwaarden bij verkoop van actieve ondernemingen zou een beperkte vrijstelling gelden om het actieve ondernemerschap te ondersteunen. De jaarlijkse taks op effectenrekeningen en de taks op beursverrichtingen zal uitdoven. Voorts zou ook de meerwaarde bij verkoop van onroerend goed een belasting heffing van 15% ondergaan. Enkel de verkoop van de eigen woning blijft in het voorstel buiten schot. Het voorstel vermeldt ook dat historische meerwaarden buiten schot blijven. Het is niet duidelijk wat de minister hiermee bedoelt. Wenst hij enkel toekomstig opgebouwde meerwaarden aan een heffing te onderwerpen?

UIT ANDERE VOORSTELLEN

Wij vermelden graag nog enkele andere opvallende elementen uit het voorstel van de minister: Verlaging van het KMO-tarief voor kleine vennootschappen van 20% naar 15%. Dit tarief zou gelden voor een eerste schijf van 200.000 euro. Het vereiste minimumsalaris van 45.000 euro op jaarbasis ondergaat wel een wel een indexatie. Bovendien komt hiertoe enkel salaris in cash in aanmerking. Verlaging van de belasting op beroeps inkomen. Hierin past een algemene verlaging van de tarieven in de personen belasting met 5%. Het 50% tarief zou pas gelden voor een belastbaar inkomen van 84.740 euro op jaarbasis. Naast een aantal andere maatregelen stijgt bijvoorbeeld ook de belastingvrije som.

Zoals steeds is het afwachten hoe de overige leden van de regering op deze voorstellen zullen reageren. Ook is onduidelijk wat de budgettaire gevolgen voor de overheid zouden zijn.

Alleszins heeft de minister een schot voor de boeg gegeven voor de door hem gewenste fiscale hervorming.

Sophie Schellens
Vanhavermaet.be
.

Aandacht
Advies
Actie

Uw successieplanning.
Onze expertise.
www.actal.com

Raadhuisstraat 63, 4701 PM Roosendaal • Laan op Zuid 100, 3071 AA Rotterdam
maurice@actal.com • thomas@actal.com

Actal
Advocaten en fiscalisten

Fiscaal Nieuws uit Nederland

Geen heffing over verplaatsing pensioenvennootschap naar België

Rechtbank Zeeland-West Brabant, 12 mei 2022

Een directeur-groot aandeelhouder mocht tot pas geleden pensioen opbouwen bij zijn eigen BV. Op die manier kon pensioen worden opgebouwd zonder dat het geld daarvoor (de pensioenpremies) het vermogen van de BV, en dus van de onderneming, hoefden te verlaten. Deze mogelijkheid is inmiddels afgeschaft, maar al opgebouwde rechten mogen nog bij de BV blijven. Voorlopig zullen er dus nog wel BV's met een pensioen blijven bestaan.

In deze zaak werd de vennootschap met de pensioenvoorziening verplaatst van Nederland naar België. In principe is dat onder de Nederlandse regels niet toegestaan. Een belangrijke reden voor Nederland om dit tegen te gaan is het risico dat het pensioen na verplaatsing zonder Nederlandse fiscale heffing wordt afgekocht of op een andere manier onbelast wordt ontvangen. Daarom leidt de verplaatsing van de vennootschap ertoe dat het pensioen op het moment van vertrek geacht wordt fiscaal te zijn afgekocht. Het gehele opgebouwde pensioen wordt dan ineens belast. Er bestaat de (vrij ingewikkelde) mogelijkheid om op verzoek te worden aangewezen als een toegelaten buitenlandse verzekeraar. Er worden dan afspraken gemaakt met de Nederlandse fiscus om fiscaal misbruik van de verplaatsing te voorkomen. Dit had de belastingplichtige in deze zaak in eerste instantie niet gedaan, maar later wèl. De inspecteur had dit verzoek niet in behandeling genomen omdat hij eerst de uitkomst van deze rechtszaak wilde afwachten..

De rechter keurde deze opstelling van de inspecteur af. Per saldo moet de inspecteur eerst het verzoek afhandelen. Want mocht de inspecteur dat verzoek afwijzen, dan kan de belastingplichtige en daarmee ook de rechter die afwijzing daarna meenemen in een eventuele rechtszaak. Door deze manier van doen haalt de inspecteur die mogelijkheid bij de belastingplichtige weg. De belasting plichtige krijgt daarom gelijk en de belasting aanslag van de inspecteur moet van tafel.

Nederland in de fout met weigeren Tozo voor in België wonende ondernemers Nederland in de fout met weigeren Tozo voor in België wonende ondernemers

Eén van de Nederlandse Corona-maatregelen was de Tozo, bedoeld als een uitkering voor ondernemers bij wie het inkomen was weggevallen. Nederland zag de Tozo als vergelijkbaar met een bijstandsuitkering. Om die reden stond de Tozo uiteraard open voor ondernemers die in Nederland wonen. Maar de Tozo stond niet open voor personen die in België of in Duitsland wonen en een Nederlandse onderneming hadden.Omdat deze ondernemers volgens de Europese regels meestal geacht werden sociaal verzekerd te zijn in Nederland, hadden deze grensondernemers ook geen recht op een tegemoetkoming in hun eigen woonland. Deze ondernemers vielen dus tussen wal en schip. De Rechtbank in Limburg heeft twee zaken onder de hamer gehad. Heel bijzonder is dat dit tot verschillende uitkomsten heeft geleid: in de ene zaak kreeg de Gemeente gelijk om geen uitkering toe te kennen, maar in de andere is geoordeeld dat de Gemeente Maastricht destijds de uitkering niet zomaar had mogen weigeren aan grens ondernemers toe te kennen, maar in de andere is geoordeeld dat de Gemeente Maastricht destijds de uitkering niet zomaar had mogen weigeren. Er gaat hoger beroep spelen tegen deze en intussen zijn er ook al Kamervragen over gesteld. De weigering van Nederland om de Tozo aan grens ondernemers toe te kennen, kan daarmee nog wel eens een staartje krijgen.

Nederland gaat betalen per kilometer invoeren

Op dit moment kent Nederland twee belangrijke autobelastingen: in de eerste plaats de BPM, een belasting bij de aankoop van een nieuwe auto. Daarnaast is er de MRB, vaak beter bekend als de wegenbelasting. Deze belasting wordt geheven omdat je een auto op Nederlands kenteken bezit. Het maakt dan niet uit of je wel of niet rijdt met de auto, of hoeveel kilometers je rijdt: je betaalt altijd hetzelfde bedrag.

Als je helemaal niet met de auto rijdt, dan is het mogelijk om de auto te laten schorsen. In dat geval houdt de MRB ook op. Het is dan wel belangrijk om te beseffen dat er dan helemaal niet met de auto gereden mag worden, en dat de auto zelfs niet op de openbare weg mag verschijnen. In de praktijk gaat dit regelmatig fout, en worden hier rechtszaken over gevoerd. Omdat het de bedoeling is om niet het bezit maar het gebruik van de auto te gaan belasten, is er besloten om de MRB om te gaan vormen tot een kilometerheffing De bedoeling is om dit per 2030 in te voeren. Deze nieuwe kilometerheffing gaat alleen gelden voor Nederlandse auto's. Inwoners van België met een Belgische auto kunnen daarna dus in Nederland rijden zonder dat zij Nederlandse kilometerheffing moeten gaan betalen.

Aan de andere kant is Nederland van plan om niet alleen de in Nederland gereden kilometers te belasten, maar ook alle in het buitenland gereden kilometers.Daarzoudantegenovermoeten komen te staan dat alle toltrajecten in Nederland, zullen komen te vervallen. Een interessante vraag is dan misschien hoe dit zich verhoudt met bijvoorbeeld rijden over de Franse autoroutes. Voor grote gedeeltes daarvan moet er in Frankrijk tol worden betaald. Die tol is min of meer afhankelijk van de afgelegde afstand over de autoroute.

Per saldo lijkt dat dus een soort dubbele heffing voor Nederlandse auto's: een Franse tol aan de ene kant en dan nog Nederlandse kilometerheffing betalen daarbovenop. Het is goed mogelijk dat een Europese rechter hier nog een keer uitspraak over zal moeten gaan doen. En mocht de rechter dat inderdaad vinden, zal dat bijvoorbeeld ook gaan gelden voor de welbekende Liefkenshoektunnel?.

Ook voor 90%-eis buitenlands belastingplichtigen uitgaan van werkelijk Box 3-inkomen

Om als niet-inwoner van Nederland in aanmerking te komen voor Nederlandse aftrekposten en fiscale tegemoet komingen, moet je aangemerkt kunnen worden als kwalificerend buitenlands belastingplichtige. Een belangrijke eis daarbij is dat ten minste 90% van het inkomen belast is in Nederland (onder omstandig heden zijn hier nog uitzonderingen op).

Een belangrijke vraag is hoe dit inkomen berekend moet worden. In beginsel vindt die berekening plaats naar Nederlandse maatstaven. Dat is uiteraard voor vooral Box 3 een probleem, omdat het forfaitaire rendement in Box 3 sterk kan afwijken van het werkelijke rendement Hierover heeft de Hoge Raad natuurlijk een baanbrekende uitspraak gedaan met Kerst 2021. De effecten van die uitspraak gaan nu ook gelden voor de kwalificerende buitenlandse belastingplicht. In deze zaak woonde de belastingplichtige in Duitsland en ontving AOW en pensioen uit Nederland. Daarnaast heeft hij spaarrekeningen waarop in 2017 in totaal € 649 aan rente werd ontvangen.

Op grond van de wettelijke berekening van Box 3, was het forfaitaire rendement op zijn vermogen € 15.345. Het inkomen op de bankrekeningen is ter heffing toegewezen aan Duitsland. Dit betekent dat hoe hoger dit inkomen is, hoe kleiner de kans dat aan de 90%-eis wordt voldaan. In deze zaak kwam het erop neer dat als uit wordt gegaan van de werkelijke inkomsten van € 649, de belastingplichtige wel zou voldoen aan de 90%-eis. Maar als de normale Box 3-berekening wat leidde tot een belastbaar inkomen van € 15.345 wordt toegepast, dan wordt de 90% niet gehaald. De rechtbank oordeelt dat de uitspraak van de Hoge Raad aanleiding is om voor de vaststelling van het recht om aangemerkt te worden als kwalificerend buitenlands belastingplichtige voortaan ook uit te gaan van het werkelijke rendement. Door van het lage, werkelijke renteinkomen uit te gaan, wordt er wel voldaan aan de 90%-eis en wordt de belasting plichtige gezien als een kwalificerend buitenlands belastingplichtige met bijvoorbeeld onder meer recht op hypotheekrenteaftrek in Nederland voor de Duitse eigen woning. Al met al een heel duidelijke en begrijpelijke uitspraak. Dit maakt de kwalificerende buitenlands belastingplicht voor meer belastingplichtigen bereikbaar. Bij de huidige stand van zaken lijkt het ons zelfs dat de belastingplichtige ook voor de kwalificerende buitenlandse belasting plicht voor Box 3 kan kiezen wat een gunstigere uitkomst heeft: een berekening via de werkelijke inkomsten danwel een berekening via het forfaitaire rendement.

Maurice De Clercq *is actief op het gebied van (internationaal) belastingadvies, de herstructurering van bedrijven, opvolging, (r)emigratie, vermogensstructurering en fiscaal procesrecht.*

Thomas Vermeulen *staat ondernemers en particulieren fiscaal bij. Hij heeft met de jaren verschillende specialisaties opgebouwd zoals onder andere emigratie en een tweede huis in het buitenland. Als favoriete vakantieland ook, heeft hij een extra interesse in Spanje!*

Actal Advocaten en fiscalisten

U staat bij ons voorop. Of het nu gaat om uw onderneming, uw persoonlijke vermogensplanning of een emigratie naar het buitenland, wij bieden oplossingen waar u mee verder kunt.

Wij bieden u advies op maat en toegesneden op uw persoonlijke situatie waar u echt iets aan heeft. Van aandelen fusie tot aangifte, Actal helpt u verder. Wij staan naast u: ook als uw zaak uiteindelijk voor de rechter zal komen, zullen onze advocaten en fiscalisten uw zaak voor u verdedigen.

Wij zijn een gespecialiseerd team met ruime ervaring op fiscaal gebied en in de advocatuur. Onze medewerkers beschikken allen over jaren ervaring in de Nederlandse en de internationale fiscaliteit. Praktische kennis die u kunt toepassen op uw persoonlijke situatie.

Onze advocaten houden zich buiten de fiscale zaken (belastingrecht) ook bezig met de volgende rechtsgebieden: straf recht, huurrecht, algemeen bestuursrecht en arbeidsrecht. Rechtsbijstand wordt zowel op betalende basis alsmede op basis van gesubsidieerde rechtsbijstand verleend.

Meer #Nieuws

Artikel 18 lid 2 Verdrag: Hof ‘s-Hertogenbosch

X woont sinds 1965 in België. Vanaf 1988 geniet hij inkomsten uit Nederland. In 2001 gaat X met vroegpensioen. Tot 2018 wordt geen loonheffing ingehouden op het pensioen dat X ontvangt. Omdat het pensioenvanXmeerdan€25.000bedraagt, houdt het pensioenfonds vanaf januari 2018 loonheffing in op het pensioen. X is het hier niet mee eens. Hij stelt dat hij de pensioenpremies die hij heeft betaald aan het pensioenfonds in het verleden nimmer op zijn in Nederland belastbare inkomen in aftrek heeft gebracht. Rechtbank Zeeland-West-Brabant oordeelt dat niet aan alle voorwaarden van art. 18 lid 2 Belastingverdrag Nederland - België is voldaan. Nederland kan dan geen belasting heffen over het pensioen van X. De inspecteur gaat in hoger beroep. Hof ‘s-Hertogenbosch stelt vast dat de inspecteur en X zijn overeengekomen dat niet aan de, althans niet aan alle, cumulatieve voorwaarden van art. 18 lid 2 Belasting verdrag Nederland-België is voldaan. Het hof verklaart het hoger beroep ongegrond en bevestigt de uitspraak van de rechtbank. Verder wordt de inspecteur veroordeeld tot het betalen van een proceskostenvergoeding van € 1068..

Taxlive.nl

Nederlandse vrouw laat Belgische stad miljoenen na

Een Nederlandse vrouw heeft de Belgische stad Brugge een erfenis van bijna 5 miljoen euro nagelaten. De vrouw overleed op 80-jarige leeftijd. Dat meldt persbureau Belga op basis van de krant Het Laatste Nieuws. De identiteit van de vrouw is niet bekendgemaakt, maar haar familie zou actief zijn geweest in de industrie en de delfstoffen. Acht jaar geleden zou ze van Zwitserland naar Brugge zijn verhuisd. In haar testament laat ze de stad een woning ter waarde van 700.000 euro na, 945.000 euro aan waardepapieren en een banktegoed van 3,3 miljoen euro. Volgens de schepen (wethouder) van Financiën is het uitzonderlijk dat de stad een nalatenschap krijgt.

Telegraaf.nl

Miljoenenvorderingen Voetbal

De Belgische belastingdienst eist 66,7 miljoen euro extra belastingen terug van veertien van de achttien professionele voetbalcubs uit de hoogste klasse. Dat melden diverse Belgische media. De federale overheidsdienst Financiën kan om privacyredenen niet vrijgeven om welke clubs het gaat. In 2018 startte er een grootschalig, gerechtelijk onderzoek naar witwassen en fraude aan de top van het Belgische voetbal, Operatie Zero. Voor de zomer maakte de Bijzondere Belastinginspectie (BBI) van de Belgische belastingdienst bekend dat de afgelopen vijf jaar bijna 12 miljoen euro extra belastingen en btw bij professionelevoetbalclubswasgevorderd. Op dit moment legt de fiscus 66,7 miljoen euro op aan naheffingen en boetes in de voetbalsector, waarvan 7,2 miljoen euro btw. Het gaat om belastingen die sinds 2019 zouden zijn ontdoken. Die bedragen zullen nog stijgen omdat lang niet alle onderzoeken afgesloten zijn, zeggen bronnen aan De Tijd.

Taxlive.nl

#Nieuws Financieel

In België betaal je 100 euro aan zorgpremie, per jaar

Het verhaal duikt met enige regelmaat op: terwijl Nederlanders steeds dieper in de buidel moeten tasten om de zorgpremie te betalen, is die premie in België minder dan een tientje per maand. Alleen al de maandpremie in Nederland is hoger. Er valt behoorlijk wat op af te dingen. Maar helemaal onwaar is het ook niet. Peter van Limpt: 70 jaar oud, Nederlander, maar al decennia woonachtig in België is eigenaar van een financieel en administratief adviesbureau voor grenswerkers kent hij de verschillen tussen de landen door en door. Wat hij betaalt aan zorgpremie? 346 euro per jaar, nog geen drie tientjes per maand. En dat is dan veel naar Belgische begrippen, omdat hij een aanvullende verzekering heeft die ook de eigen bijdrage van ziekenhuisopnames dekt. “Mijn gewone ziektekostenverzekering -de mutualiteit heet dat hier- is 25 euro. Niet per maand, maar per kwartaal.” Zaken die in Nederland vergoed zijn, zijn dat in België soms niet. Maar het hele verhaal ligt toch stukken genuanceerder, zegt Patrick Jeurissen, hoogleraar Betaalbaarheid van zorg aan de Radboud Universiteit. “In België betaal je ook een deel van van je zorgpremie via de belastingen Dat zie je misschien niet direct maar je betaalt het wel

RTLnieuws.nl

Verzekeringen opzeggen?

Simon November van Test-Aankoop legt uit waarom je best regelmatig moet check- en of je je verzekeringen op moet zeggen. Van verzekeraar veranderen kan je geld besparen. “Maar opzeggen is vreselijk ingewikkeld”: Als expert legt hij uit wat je best kunt doen Vooruit pleit sowieso om de overschakeling van verzekeringscontracten vlotter te maken. Testaankoop wil een ‘easy switch’, net zoals bij je telecom- of energiecontract. Meer dan de helft van de Vlamingen verandert nooit van verzekeraar en daardoor betalen ze vaak veel te veel. Maar waarom is zo’n overstap zo moeilijk in ons land? Waar moet je echt op letten? En hoeveel kan je besparen door verzekeringen te vergelijken? HLN zocht het uit, samen met Simon November van Test-Aankoop. “Het is erg belangrijk dat je je verzekering tijdig afzegt, voor de vervaldag.” Meer informatie via hun website

HLN.be / Testaankoop.be

Evenveel nieuwe flats als huizen gebouwd in Vlaanderen

2017 is het hoogtepunt voor flats: 64% van alle nieuwe woningen is een flat. De sterke verschuiving van huizenbouw naar appartementsbouw zorgde voor een belangrijke verandering van de bestaande woningvoorraad. Het aandeel van de verschillende huizentypes (open, half open en gesloten bebouwing) neemt af, en het aandeel bestaande flats stijgt. In 2021 zijn er ongeveer evenveel flats als open bebouwingen. Volgens het laatste Ruimterapport worden 9 op de 10 appartementen gerealiseerd binnen bestaand ruimtebeslag. Er wordt dus geen nieuwe ruimte voor aangesneden. De laatste jaren is er terug een afname van het aandeel flats. In de eerste 5 maanden van 2022 is nog maar 52% van het aantal nieuwe woningen een flat. De grotere belangstelling voor een huis met tuin na de periodes van lockdown, kan niet de enige verklaring voor deze trend zijn. Het aandeel flats daalt in Wallonië onder de 40% en ligt daarmee een heel stuk onder het aandeel van flats in Vlaanderen. Zo wonen er in ons land al meer huishoudens in een flat dan in Nederland. Maar Vlaanderen heeft nood aan een gezonde mix van de verschillende woonvormen. De veranderende demografie en de beperkte hoeveelheid bouwgrond heeft de bouwsector aangespoord om meer flats te realiseren.

Bouwenenwonen.net

Meer #Nieuws

WealthTech Abbove onder steunt Quintet Private Bank

De Belgische solution provider Abbove, een opkomende leider in de digitale transformatie van de vermogensbeheer-sector, kondigt een partnerschap aan met het Belgische filiaal Puilaetco van Quintet Group. Deze samenwerking is een nieuwe stap voor de onderneming om haar platform voor vermogensplanning verder te verspreiden. Als het Belgische pilotproject succesvol blijkt, kan Abbove haar diensten uitbreiden naar maar liefst zes nieuwe Europese landen, waaronder Nederland, Denemarken, Duitsland en het Verenigd Koninkrijk. Momenteel hebben meer dan 25.000 families in Europa toegang tot het platform van Abbove via hun vertrouwde adviseur. Vanaf vandaag zullen de klanten van Puilaetco, die de technologie zullen gebruiken onder de naam ‘Richer Life Plan’, dat gebruikersbestand nog verder uitbreiden. Dankzij het platform van Abbove, kunnen de adviseurs van de bank hun klanten nu een globaal overzicht bieden van hun volledige familievermogen, alsook gedetailleerde simulaties maken over de evolutie van het vermogen en de organisatie van de nalatenschap, en dit alles op een digitaal en 24/7 toegankelijk platform.

Businesswire.coml

Credion financieert nu ook ondernemers in België

Achter Credion België schuilt Aelbrecht Van Damme, mede-oprichter van onder meer crowdfundingplatform WinWinner. Credion België is een masterfranchise van Credion, dé zakelijk financieringsspecialist die sinds 2001 actief is in het realiseren van bedrijfs- en vastgoedfinancieringen voor ondernemers. ‘Nederland loopt voor als het gaat over financiering,’zegt Aelbrecht Van Damme, oprichter van Credion België. ‘Het aanbod is veel uitgebreider en de functie van onafhankelijk financieringsadviseur is er niet meer weg te denken. We profiteren van de kennis die zij over de jaren heen hebben opgedaan, maar maken natuurlijk een vertaalslag naar de Belgische markt. Een lokaal team speelt daar een belangrijke rol in.’ Carlo van der Weg, mede-oprichter en directeur van Credion Associatie, is ruim 20 jaar geleden gestart in Nederland met Credion. Vandaag de dag heeft Credion ruim 50 vestigingen waar ruim 100 adviseurs MKB bedrijven adviseren bij het verkrijgen van bedrijfs- en vastgoed financieringen. Volgens Van der Weg is dit de eerste stap van internationalisering en is verheugd met de samenwerking en het feit dat nu ook Belgische ondernemers gebruik kunnen maken van de advisering van Credion.

Accountancyvanmorgen.nl

Breedband: Belg duurder dan Nederlander

De tarieven voor vaste en mobiele breedband lopen in Europese Unie flink uiteen. Waar België behoort tot de duurste landen, daar staat Nederland te boek als relatief goedkoop. Dit blijkt uit een uitgebreide studie van de Europese Commissie naar de prijzen van vaste en mobiele internet. België kent op gebied van breedband-internet geen goedkope of relatief laag geprijsde aanbiedingen. Ook voor geconvergeerde aanbiedingen zoals triple play of quadruple pay moet de consument flink in de buidel tasten. Koopjes zijn in België niet te vinden. Mobiel breedband-internet is eveneens duur, net als in Frankrijk, Griekenland, Portugal en Kroatië. Nederland behoort samen met onder meer Duitsland, lerland en Luxemburg op dit gebied tot de groep van relatief goedkope landen. Echt voordelig uit ben je in Spanje, Polen en Zweden. Nederland kent in het bijzonder aantrekkelijke prijzen als het gaat om dikke of heel dikke bundels (20 GB). Wil je snelheden van boven de 100 Mbps, dan ben je daar relatief duur uit. Ook in België moet je voor premium mobiele breedband stevig betalen. Deze tarieven liggen daar aanzienlijk boven het Europese gemiddelde.

Computable.be

Historisch #Nieuws

Historische Antwerpse glas platen in NL gedigitaliseerd

Een grote verzameling historische foto's op glasplaat – een van de oudste materialen om foto's op af te beelden – is vanuit het Antwerpse MAS naar Nederland vertrokken om er gedigitaliseerd te worden. Het is het startschot van een grootschalige operatie: tegen eind 2023 worden in heel Vlaanderen liefst 170.000 exemplaren digitaal beschikbaar gemaakt. Een opmerkelijke foto van Antwerps fotograaf Rik Selleslags, een jonge moeder die melk afkolft en daarbij geholpen wordt door een non, een vernielde kerk na een bombardement tijdens de Eerste Wereldoorlog (met dode lichamen op de voorgrond), negen pasgeborenen met zusters en moeders in een tijdens de oorlog opgericht moederhuis óf een jonge Willy Sommers op een postkaartje. Het slechts een kleine greep uit de indrukwekkende collectie foto's op glas plaat - een van de oudste (vanaf de 19de eeuw) materialen om foto's op af te beelden – die in Vlaamse musea, erfgoedbibliotheken en archieven ligt. Helaas geraakten de vele pareltjes door de jaren in de vergetelheid. Glasplaat is immers bijzonder fragiel én vanaf de tweede helft van de 20e eeuw wonnen foto's op kunststof – denk aan de alom bekende dia – in Vlaanderen enorm aan populariteit.

PZC.nl

Prinsjesdagkoffertje historisch sleutelstuk

Drie stukken uit de collectie van het Belasting & Douane Museum zijn opgenomen als sleutelstuk in de Canon van Nederland, waaronder het allereerste Prinsjesdagkoffertje. De Canon van Nederland wordt gevormd door een netwerk van musea en erfgoedinstellingen die gezamenlijk de geschiedenis van Nederland vertellen. Het Belasting & Douane Museum in Rotterdam treedt toe tot dit netwerk. Drie stukken vertellen een verhaal bij de canon-vensters De Grondwet, Max Havelaar en Europa. Het eerste sleutelstuk is het beroemde koffertje van Lieftinck. Elke jaar op Prinsjesdag gaat de minister van Financiën met een speciaal koffertje naar de Tweede Kamer om de rijks begroting aan te bieden. Deze traditie begon op Prinsjesdag in 1946 toen minister Lieftinck besloot de eerste naoorlogse begroting in stijl aan te bieden. Lieftinck stuurde hier een van zijn ambtenaren voor op pad. Deze kocht voor omgerekend 1,70 euro een eenvoudig bruinleren koffertje bij Leerhandel van de Broek op de Laan van Meerdervoort in Den Haag. Het opschrift 'DERDE DINSDAG IN SEPTEMBER' plaatste men in eerste instantie met letters van goud op het koffertje. In 1964 werd de huidige Prinsjesdag koffer in gebruik wordt genomen.

Historiek.net

Originele akte van de Vrede van Parijs naar Zeeland

Het Op zaterdagmiddag 1 oktober vond er in het Zeeuws Museum in Middelburg een unieke gebeurtenis plaats. De commissaris van de Koning, Han Polman, onthult de originele akte van de Vrede van Parijs uit 1323. Die akte betekende het einde van de eeuwenlang strijd tussen Vlaanderen en Holland over de gebieden van Zeeland. De akte van de Vrede van Parijs kan beschouwd worden als de geboorte van het graafschap Zeeland, de rechtstreekse voorganger van de huidige provincie. De onthulling van de akte vond plaats tijdens de Genootschapsdag van het Koninklijk Zeeuwsch Genootschap der Wetenschappen. Afgevaardigden van het Archief van Lille kwamen speciaal deze middag om te vertellen over de akte, die zij aan het Zeeuws Museum beschikbaar hebben gesteld voor een tijdelijke expositie. Naast dit document zullen diverse andere voorwerpen zoals het Poorters-boek, kanonkogels uit Zierikzee en een munt geslagen in 1303 in Middelburg te zien zijn.

Zeelandnet.nl

Cultureel #Nieuws

Turnhoutenaar wordt Nederlands kampioen poetry slam

Tom Driesen uit Turnhout is Nederlands kampioen poetry slam geworden in Utrecht. Dat is al rappend poëzie voordragen. Hij haalde het van alle andere (Nederlandse) kandidaten met een gedicht over zijn liefde voor data en daten. Hij mag nu naar het Europees en het Bij poetry slam - waarbij je al rappend poëzie brengt - probeer je het publiek er op 3 minuten van te overtuigen dat jouw "poetry" de beste is. "Ik heb gewonnen met een gedicht over mijn liefde voor data en daten", zegt een trotse Tom Driesen uit Turnhout. Driesen is in het gewone leven leraar in het buiten gewoon onderwijs in Antwerpen, hij heeft een visuele beperking en was eerder stadsdichter in Turnhout. Geen wonder misschien dat hij poetry slam heel erg in de vingers heeft? "Ik heb met het verschil tussen Nederlanders en Belgen gespeeld, ik heb de Nederlanders op een respectvolle manier "gedisst", ze konden dat wel hebben", lacht Driesen. Het stemt mij heel nederig dat ik al die grote "slammers" mag opvolgen

VRT.be

Bijna op 1 op 10 in Vlaanderen heeft buitenlandse nationaliteit

Begin 2022 had bijna 1 op 10 personen in Vlaanderen een buitenlandse nationaliteit. Dat blijkt uit cijfers van Statistiek Vlaanderen. De grootste buitenlandse nationaliteitsgroep zijn Nederlanders, gevolgd door Roemenen en Polen. Begin dit jaar telde Vlaanderen iets meer dan 658.000 personen met een buitenlandse nationaliteit, oftewel 9,8 procent van de totale bevolking. Het Vlaamse aandeel ligt met ongeveer tien procent iets hoger dan het Europese gemiddelde van acht procent. Het aandeel personen met een buitenlandse nationaliteit ligt het hoogst in de rand rond Brussel, in de grootsteden Antwerpen en Gent en in de grensstreek met Nederland in de provincies Antwerpen en Limburg. Zo waren er begin dit jaar 1.677.000 personen van buitenlandse herkomst in Vlaanderen, of een kwart van de totale bevolking. Het gaat om personen met een huidige buitenlandse nationaliteit, maar ook om personen met een huidige Belgische nationaliteit maar met een buitenlandse geboortenationaliteit of minstens 1 ouder met een buitenlandse geboortenationaliteit. Ook hier is Nederland het grootste herkomstland, gevolgd door personen van Marokkaanse, Turkse, Italiaanse en Roemeense herkomst.

HLN.be

Waar is "onze" Panamarenko gebleven? '

De voorbije tien jaar zijn minstens 134 kunstwerken uit de verzameling van de Vlaamse gemeenschap bij de politie aangegeven als vermist. Dat blijkt uit cijfers van minister van Cultuur Jan Jambon (N-VA), die werden opgevraagd door parlementslid Filip Brusselmans (Vlaams Belang). Onder meer een lithografie van Panamarenko en een tekening van kunstschilder Raoul De Keyser verdwenen van de radar. De "Collectie Vlaamse Gemeenschap" bestaat uit meer dan 18.000 kunstwerken, deels eigendom van de Belgische staat en deels van de Vlaamse gemeenschap. Ze worden aangekocht om de sector te stimuleren. In 2021 kwamen er bijvoorbeeld 281 stuks bij, goed voor een prijskaartje van om en bij de 4 miljoen euro. Het grootste deel van de kunstwerken komt in musea terecht. Elk jaar wordt de staat van de collectie gecontroleerd, en het is tijdens zulke checks dat aan het licht komt dat bepaalde kunstwerken missing in action zijn. Voor zover wij weten, worden er geen werken teruggevonden.

VRT.be

Op zoek naar advies dat telt?

Waarin moet ik beleggen in deze onzekere tijden? Hoeveel moet ik beleggen? Wanneer moet ik beleggen? Wie belegt of overweegt om dat te doen, heeft soms meer vragen dan antwoorden. Niet iedereen heeft de tijd of de zin om zich erin te verdiepen en de beurs te leren kennen en begrijpen. Daarom kan het een goed idee zijn om je te laten helpen door een adviseur.

Beleggen met advies

Hoe sta je tegenover risico's? Hoeveel geld en hoeveel jaren wil je beleggen? Hoe ziet je huidig en toekomstig financieel plaatje eruit? ... Samen met je adviseur leg je alle puzzelstukjes op hun plaats, en kom je tot een beleggingsvoorstel dat bij jouw unieke situatie past. Op die manier ben je al goed vertrokken.

Samen sterker

Je belegt in fondsen en/of andere beleggingsproducten. Deze beleggingen worden allemaal actief beheerd door onze eigen experts of die van onze partners: BlackRock, Schroders, Axa Investment Managers, Amundi en NN Invest Partners.

Door onze kennis en expertise te delen staan we sterker. Daarom werken we samen met deze gerenommeerde fondsenhuizen. Dat is je beste garantie op onpartijdig en gepersonaliseerd advies.

Experts doen het werk

De economie boomt of zit in het slop? Een politieke beslissing jaagt de grondstofprijzen omhoog of omlaag? Een nieuwe brandhaard op de wereldkaart? Omdat experts de beleggingen voor jou beheren, hoef je zelf niet te piekeren. Wat (ver)kopen, wanneer, waar, hoe, hoeveel: dat laat je over aan de beheerder van de oplossing waarin je belegt.

Je portefeuille wordt voortdurend gescreend. Ontdekken we een beter alternatief, dan contacteren we je proactief. Dan kun je nog altijd beslissen of je op ons voorstel wil ingaan. Terwijl jij doet wat je het liefste en beste doet, zorgen wij actief voor je belegging.

Op het tempo van jouw leven

We kijken niet alleen naar de ontwikkelingen op de beurs en de economie. Ook bij elk sleutelmoment in je leven helpen we je je portefeuille indien nodig aan te passen. Bijvoorbeeld als je wat minder risico wil nemen omdat je je pensioenleeftijd nadert of vastgoedplannen hebt.

Ontdek het op ing.be/investadvice

Beleggings- en/of verzekeringsaanbieding onder voorbehoud van aanvaarding door ING België (of, in voorkomend geval, door de betrokken verzekeringsmaatschappij) en wederzijds akkoord. De voorwaarden en modaliteiten (reglementen, tarieven, kerninformatie voor de belegger of spaarder en andere aanvullende informatie) zijn verkrijgbaar in alle ING-filialen en staan op www.ing.be.

ING België NV • Bank/Kredietgever • Marnixlaan 24, B-1000 Brussel • RPR Brussel • BTW: BE 0403.200.393 • BIC: BBRUBEBB • IBAN: BE45 3109 1560 2789 • www.ing.be • Neem contact op met ons via ing.be/contact • Verzekeringsmakelaar ingeschreven bij de FSMA onder het nummer 0403.200.393 • Verantwoordelijke uitgever: Sali Salieski • Sint-Michielswarande 60, B-1000 Brussel • 721455N • 10/2022

do your thing

Wall Street NewYork...de Waalstraat (17e eeuw, New Amsterdam). Of de 'wall' (1685-1699). Of naar Walloon: Peter Minuit?

Rendement & Risico's De AFM...

Tekst Ivo Beumer

Recent heeft de AFM onderzoek gedaan naar de rendementen en risico's die de verschillende beleggingsondernemingen gebruiken om te toetsen of een oplossing haalbaar is of niet. Uitgangspunt daarbij was een neutraal beleggingsprofiel. Een portefeuille die bestond uit 50% risicovolle assets (zoals aandelen) en 50% risicomijdend (zoals obligaties). De AFM constateerde grote verschillen tussen de verschillende bruto rendementen waarmee de verschillende ondernemingen rekenden. Het laagste verwachte rendement op jaarbasis voor een periode van 20 jaar kwam uit op 2,7%. Het hoogste rendement bedroeg maar liefst 7%.

Om te bepalen of een beleggingsdoelstelling haalbaar is, moet je een realistische inschatting maken van het benodigde rendement. In Europa zijn beleggingshuizen en banken verplicht om bij beleggings advies of vermogensbeheer te toetsen of de portefeuille geschikt is voor de specifieke klant. We noemen dit ook wel de geschiktheids toets. De uiteindelijke oplossing moet aansluiten bij de specifieke kenmerken van de klant. Deze toets gebeurt vaak voorafgaand aan de belegging of is opgenomen in de bekende risicoprofiel vragenlijst. Daarbij kan je bijvoorbeeld denken aan de beleggingsdoelstelling, de risicobereidheid en financiële positie van u, de klant. De beleggingsoplossing moet altijd ten diensten staan van het realiseren van de doelstelling. Methodieken kunnen verschillen maar uiteindelijk moet de beleggingsonderneming iets zeggen over het te verwachten rendement van de oplossing. Vaak gaat dit rendement gepaard met een bepaald risico. U moet dan aangeven of dit risico acceptabel is of niet. Als belegger moet je je realiseren dat beleggen op zich geen doel is maar meer een methodiek om je uiteindelijke doelstellingen te behalen. Tegenwoordig zien we steeds meer aandacht voor het concept van Goals-Based Investing & Planning Een beleggingsonderneming maakt de haalbaarheid van de doelstelling vaak inzichtelijk door te werken met scenario's.

Als je nu uitgaat van 1,5% gemiddelde kosten op jaarbasis zal bij het laagste rendement een portefeuille van € 1.000.000 na 20 jaar € 1.260.000 waard zijn. Bij de hoogste schatting van het rendement mag u rekenen op bijna € 3.000.000. Het probleem is dat wellicht beide onder nemingen onrealistische inschattingen hanteren. In het eerste geval krijgt u mogelijk het gevoel dat uw doelstelling niet haalbaar is. Het tweede geval is wellicht een grote teleurstelling als het eindkapitaal van € 3.000.000 bij lange na niet wordt gehaald. Voor het hoge rendement baseren die ondernemingen zich vaak op historische rendementen (behaald via eigen portefeuilles of door gebruik te maken van rendementen van verschillende indices). Het probleem dat zich voordoet is het feit dat er wellicht voor aandelen gerekend wordt met een te hoog rendement gezien de uitstekende rendementen van de afgelopen jaren. Bij obligaties is dat natuurlijk niet anders. De dalende rente heeft ervoor gezorgd dat de obligatie markten fenomenale rendementen hebben laten zien. Het is dan ook onrealistisch om te denken dat dit de aankomende 20 jaar ook zo zal zijn. In dat kader is de uitspraak van Carl Richards auteur en contributor bij de NewYorkTimes, natuurlijk spot-on.

"Investing based on past performance only is like driving your car while looking in the rear view mirror. It causes a lot of accidents"

De AFM heeft als resultaat van het onderzoek al aangegeven dat zij de beleggings sector gaat helpen om de verwachte rendementen meer realistisch te krijgen.

Een Betere...

Als we praten over uw beleggingsportefeuille, wat is dan waardevoller: informatie of rendement? Rendement lijkt het logische antwoord maar rendement is een gevolg van keuzes op basis van informatie. Wat nu als blijkt dat de informatie (deels) onduidelijk, onvolledig of zelfs verkeerd was? Vóór je een beleggingsbeslissing neemt, wil je duidelijke informatie want sub-optimale informatie kost rendement. Toch bent u niet altijd zo goed geïnformeerd als u denkt of verwacht want zelfs toezichthouders hebben moeite met het balanceren tussen informatie én non- of desinformatie.

Goede én volledige beleggingsinformatie is daarom hét antwoord op de vraag maar samen met duiding is dit anno 2022 nog steeds niet vanzelfsprekend. De ene na de andere crisis en ook marktvooruitzichten nopen namelijk om beleggen vanuit een breder en minder traditioneel kader te bekijken. Uw portefeuille-rendement verbetert met een ander perspectief, betere informatie en meer duiding.

Regels en (des)informatie

Toezichthouders streven naar gelijke behandeling voor alle beleggers via uniforme, eerlijke informatie en handel. Zij controleren en corrigeren de financiële wereld. De gevolgen van dit toezicht zijn merkbaar en verstrekkend. Afwijking van regels kan worden bestraft. Professionele adviseurs zien informatie die komt van de toezichthouder als (invulling) van verplichte regelgeving. Toezichthouders op hun beurt zijn onderdeel van het wetgevend kader. Ze geven daarom geen expliciete handleiding voor wat wél mag of wat ze juist willen. Het gevolg is dat hun uitspraken voor stress in de markt zorgt, maar als de juiste en concrete richting ontbreekt, is de ingeslagen route niet altijd een weg vooruit voor de consument. Al decennia lang worstelen aanbieders in de financiele wereld en blijven ze binnen een keurslijf opereren, want “we willen geen problemen”. Een recent voorbeeld is de neutrale, gebalanceerde oftewel, ik ben gemiddeld, kies niet, ik spreid en neem een 50/50 portefeuille...

De traditionele 50/50-portfolio

Deze is al vele decennia dé markt (en AFM) standaard voor de ‘neutraal’-risico en -rendement portefeuille. Frappant want in 1960 was al duidelijk dat de MPT -portefeuille(1) door meer diversificatie neutraler was dan de 50/50-portfolio. Institutionele beleggers diversifiëren daarom al vele decennia hun portefeuilles met hogere en meer stabiele rendementen als gevolg. Voor particuliere beleggers blijven veel modellen nog steeds gebaseerd op de 60 jaar oude norm. De AFM legt de 50/50-norm niet op! In 2018 gaf de AFM juist de branche de taak om bij klanten na te gaan of obligaties nog wel in dezelfde mate in portfolio pasten omdat obligaties niet langer decorreleren met aandelen. Decorrelatie staat voor een negatieve onderlinge samenhang (ofwel als aandelen A en B decorreleren, daalt B als A stijgt en vice versa). De functie van obligaties in de portfolio was er in de modellen om koersdalingen op te vangen en zo risico’s te spreiden. Was daarmee de boodschap van AFM te lezen als een verkapte opdracht om obligaties af te bouwen? Want ook de FSMA volgt eenzelfde lijn. In haar presentatie over het jaarverslag van 2021 stelt zij dat de branche in het kader van de nieuwe wettelijke beleggingsregels (MiFID II) onvoldoende naar alternatieven kijkt om in klant-portefeuilles risico en rendement te verbeteren. Het is natuurlijk niet aan toezichthouders om zomaar instructies aan marktpartijen te geven. Ze stellen wel duidelijk vragen!

Obligaties hadden hun nut en functie in de portefeuille enigszins verloren, gegeven de marktomstandigheden toen. Zonder nut en functie is er geen reden om ze nog op te nemen of aan te houden in een portefeuille. De standaard 50/50 portfolio was ook niet langer ‘neutraal’ of had geen neutraal risico meer. En daarmee de facto het einde van de ruim 60 jaar oude 50/50-norm. Het verlaten van deze standaard was toch wel een aardverschuiving in beleggersland. En nu het rentespook terug ontwaakt is en rondwaart verdient ‘het rentedeel’ zeker opnieuw aandacht. Kreeg u adviezen om obligaties af te bouwen, de 50/50-norm los te laten en meer te diversifiëren? Nee?! Hoe ga je om met extra risico’s van obligaties en is er wel een gelijk speelveld? Het is ook opmerkelijk dat in de branche nu nog steeds partijen blijkbaar niet nadenken over welke portefeuille modellen aan te bieden en de oude standaard blijven volgen en aanbieden als de standaard... .

Correlatie met aandelen

De AFM-waarschuwing over de correlatie met aandelen wordt bevestigd door historische cijfers. Hieruit blijk dat obligaties namelijk niet alleen gevoelig zijn voor rente zoals uit de Amerikaanse statistieken blijkt. Over een periode van 85 jaar geldt in 47% van de 5 jaars intervallen ze meer dan 40% correlatie vertonen met aandelen en in 35% van de

(1) Markowitz; Moderne Portfolio Theorie (MPT);
Nobelprijs 1990

Belegger!

“Neem vooral initiatief tot een alternatief perspectief.”

Guido J. Kruithof
Zelfstandig financieel coach en asset allocatie specialist. Guido schrijft deze column op persoonlijke titel, zonder dat hij posities heeft in besproken fondsen of deze verwacht te zullen op- of afbouwen. In de 25+ jaar als beleggingsdeskundige maakte hij rapporten voor advocaten (of second opinions) en was hij als secretaris actief binnen de ‘Stichting WoekerPolis-Claim’. Na zijn Citibank-periode ontwikkelde hij gestructureerde producten en was hij beleggingsadviseur. Hij is pro ponent van risicoreductie via diversificatie en houdt zich daarom sinds 2004 al bezig met alternatieve investeringen. Heeft u vragen of suggesties voor zaken die u wil bespreken, stuur deze door naar redactie of neem contact met hem op via info@luxavie.eu. Dit artikel dient ter informatie en is niet bedoeld of op te vatten als beleggingsadvies. Het is geschreven met een eigen visie die niet de heersende marktconsensus is of volgt. Lezers doen er goed aan om hun eigen beleggingsvisie te ontwikkelen en zich door meerdere partijen te laten informeren alvorens te handelen.

gevallen er meer dan 50% correlatie is. Verder valt op dat ze bij een echte crisis de portefeuille-daling eerder versterken dan afzwakken en het portefeuille-risico verhogen in plaats van stabiliseren of verlagen. De forse koersfluctuaties van de laatste jaren en negatieve rente tonen aan dat obligaties helemaal niet altijd zo risico-arm zijn als algemeen gedacht werd. Werd dit soort informatie al eens met u gedeeld?

Obligaties in/uit portfolio

Er is marktconsensus dat de komende periode de rente verder gaat stijgen. Bij dit scenario worden de winsten die obligatieportfolio’s en -fondsen maakten toen de rente daalde, verliezen bij deze oplopende rente. Een 10-jarige obligatie met vaste rentecoupon heeft 8% koersdaling bij een 1%-punt rente stijging en daalt meer dan 25% bij 3% stijging. Als de voorspellingen dat de rente gaat oplopen tot 5% of meer uitkomen, worden portefeuille-verliezen groot. Bovendien kunnen ze langere tijd aanhouden. Tot er verkocht wordt, is het een boekwaarde verlies maar het verlies aan koopkracht door inflatie is wel reëel en dit is opnieuw slecht nieuws voor beleggers met een ‘defensieve’ portfolio omdat hierin obligaties traditioneel zijn overwogen. Ook voor beleggers met periodieke verkopen in het kader van hun life-cycle portfolio , worden verliezen gerealiseerd. Herevaluatie (afbouwen?) is zeker een overweging om verder verlies te beperken want in deze tijden hebben deze portefeuilles meer risico dan rendement. Diversificatie lijkt terecht. Maar wel afhankelijk van uw risicoprofiel en nog belangrijker uw (inkomens)doelstellingen! Die per definitie niet standaard zijn en meer verdienen dan een standaard model benadering!

Conclusie

Nu blijkt dat obligaties al vele jaren het marktrisico niet konden compenseren met extra rendement zoals aandelen, is de vraag of ze nog langer interessant zijn voor u om in te beleggen. Denk ook aan inflatie (munterosie) én de beurs taksen als Belgisch resident. Er zijn wellicht betere alternatieven voor u om autonoom rendement in uw portefeuille te genereren bij gelijk of minder risico; Asset allocatie nieuwe stijl (MPT 3.0)! Alternatieven die minder bekend zijn maar zeker niet minder goed. Vanuit ook dit bredere perspectief mag u in de volgende edities onderwerpen verwachten zoals: Moderne Portfolio Theorie, Beleggen is statistiek, alpha en bèta, risicobeheersing, volatiliteit en markt/-systeemrisico samen met zaken die u aandraagt-. Dat de allocatie nieuwe stijl op uw maat moet passen, sluit volledig aan op de visie van de AFM/FSMA qua passende oplossing en diversificatie.

Een hoger, meer constant en voorspelbaarder rendement, is met de huidige inflatie toch aangename informatie en een goed vooruitzicht. En goed voor uw nachtrust

Een plek voor creaties...

...met hart & ziel

Anne-Marie Van Pachterbeke was gehuwd met de NederBelgische kunstenaar Hans Kitslaar afkomstig uit Roermond. Hans volgde na zijn opleiding aan de Academie in Maastricht de Academie voor Schone Kunsten in Antwerpen en is zijn verdere leven in België gebleven.

Gedurende 15 jaar organiseerde Anne-Marie jaarlijks een kunst tentoonstelling bij hen thuis in Lochristi met de schilderijen en pastels van Hans en met sculpturen van andere kunstenaars in de beeldentuin. Het succes van deze tentoonstellingen gaf haar zin om een eigenkunstgalerie te starten.

Op 1 augustus 2014 opende zij de deuren van The Latem Gallery in Sint-Martens-Latem. Samen met een aantal kunstenaars die eerder bij haar thuis in Lochristi hadden geëxposeerd: Patrick Villas, Christophe Charbonnel & Annette Defoort Ondertussen werd deze groep aangevuld met andere kunstenaars met internationale reputatie waarvan Anne-Marie het werk bewondert.

2020 was voor iedereen een hectisch jaar. Naast de covid-perikelen verloor Anne-Marie haar echtgenoot en soulmate Hans Kitslaar. Zijn mooie atelierruimte gaf haar inspiratie om de kunstgalerie opnieuw over te brengen naar Lochristi vandaar The Latem Gallery Lochristi.

Bovendien geeft de mooie tuin haar de mogelijkheid om de schitterende bronzen beelden van haar kunstenaars volledig tot hun recht te laten komen.

Anne-Marie stelt: ‘Mijn doel blijft een platform te bieden aan kunstenaars die met hart en ziel creëren, en die steeds opnieuw krachtige creaties neerzetten waarbij artistieke kwaliteit en vakmanschap als belangrijke karakteristieken van hun creatieve werk een zeer belangrijk uitgangspunt zijn. De kunstenaars die ik kies voor de galerie bewonder ik omwille van hun artistieke creaties en hun talent maar ook voor de moed om hun leven te wijden aan het kunstenaarschap.

Sinds 2021 organiseer ik jaarlijks tentoonstellingen met het werk van mijn vaste kunstenaars, maar ook met enkele nieuwkomers en met jong talent die net zozeer hun kans verdienen om hun creativiteit en vakmanschap te kunnen tonen aan de vele kunstliefhebbers die de weg weten te vinden naar Lochristi, op amper 20 kilometer van de Belgisch Nederlandse grens gelegen!

Bij Anne-Marie kun je werk vinden van onder andere Gerda De Jonghe Myriam Eyskens, Catherine Thiry, Albert Mastenbroek, Lucas, Bruno Mallart Martin Owczarek, Christina Jekey, Zuz, Katazyna & Marcin Owczarek en Christine Ostyn.

Anne-Marie van Pachterbeke

The Latem Gallery Lochristi
Hoekskensstraat 126
B-9080 Lochristi
www.thelatemgallery.eu

Wenst u een bezoek te brengen aan de Gallery en de prachtige beeldentuin? Stuur Anne-Marie een berichtje via haar email
am.vanpachterbeke@gmail.com
of bel haar +32 486 97 59 00

Z Art op TV Kanaal Z

Anne-Marie was samen met een aantal kunstenaars recent nog te zien op televisie in Z-Art op Kanaal Canal Z

Scan de QR code hieronder en herbekijk de vier boeiende uitzendingen vanop de website van Knack.be/Kanaal Z

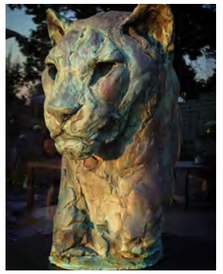

#Edito

Uw NederBelgischMagazine in 2023...

Helaas werden ook wij in 2022 geconfronteerd met verstoring van productieprocessen als gevolg van onder andere moeilijkheden in papiervoorraden & leveranties inclusief forse (papier) prijsstijgingen en hogere productie- en printkosten.

Deze verhogingen hebben we niet doorgerekend in uw huidige abonnement!

Inmiddels werd door ons achter de schermen in de zomermaanden nog sneller en fors geinvesteerd in en hard gewerkt aan een nieuwe website. Er verscheen ook daarom geen zomer printeditie.
U ontvangt als trouwe abonnee natuurlijk uw 10 magazines inbegrepen in uw abonnement en zoals u dit gewend bent via de post.

Voor de huidige abonnees maken we met de nieuwe website digitaal lezen in 2023 ook GRATIS mogelijk! Als dank en waardering voor het jarenlange vertrouwen!

Vanaf 1/1/2023 gelden voor nieuwe en op de vervaldata van bestaande jaarabonnementen de volgende tarieven:

Print:	79 per jaar
Online	59 per jaar
PREMIUM	119 per jaar

Wat is PREMIUM?
Dit exclusieve abonnement biedt u het meeste voordeel want omvat zowel Print als Online lezen. Met PREMIUM kunt u optimaal genieten van (previews van) artikelen, maar ook als eerste uw magazine en artikelen, online downloaden & lezen. Nog voor uw magazine bezorgd is!

En u ontvangt via email exclusieve & interessante kortingen op speciaal voor u geselecteerde luxury items & uitnodigingen voor 4 evenementen georganiseerd samen met onze partners! Een extra EXCLUSIEF voordeel alleen voorbehouden en beschikbaar voor onze PREMIUM abonnee's!

Wilt u online lezen als onderdeel van een PREMIUM abonnement activeren?
Stuur vandaag een email naar NederBelgMagazine@gmail.com
Vergeet niet uw naam, adres, postcode, woonplaats en telefoonnummer te vermelden
Dan krijgt u snel bericht over de nieuwe website en hoe online uw magazine te lezen.

APRIL MEI JUNI 2022 (8/10)

Anouk van Kampen over haar nieuwe leven
Natuurpunt
Marianne Naerebout Alles is kleur
Cultureel Feminisme Nina Van den Bosch
Veerlde de Wilde, filmmaakster
FlowersNGin
Vermogen & Beleggen, NFT, Box3 Update,...

Zolang de voorraad strekt

MAART APRIL 2022 (7/10)

Het verhaal achter het Verhaal van Nederland
3D Printing van Art door Liselore Tissen
Jeroen Schuijf Popup installaties
Lotte van der Sluis over haar label re:wear
Petra Noordzij: verpleegkundige met een atelier
Chantal Hendrickx Lezersvragen Pensioen Fiscaal
Indexbeleggen & ETF's door Ramón Wernsen

FEBRUARI MAART 2022 (6/10)

Ger Essers over grensoverschrijdend werken,...
Alvleesklierkanker te lijf! John-Paul Bogers
Thijs van de Ven: Helicopterinstructeur
Je bent 15... Reinoud Thijssens
Finventory by Frank Husken
Jubelton, Huwelijkse voorwaarden, OG uit NV
Beding van Aanwas, ...

Een magazine nabestellen aan € 7,50+verzendkosten? Email NederBelgMagazine@gmail.com

#Exclusive

- For ideas that last -

Magnum series in walnut wood

The Graf von Faber-Castell Collection shows its profile - with a new edition in Magnum format that promises one thing above all at first glance:

Writing comfort at the highest level.

With its dynamic silhouette, the Magnum series sets completely new visual accents. And yet, even with this innovation, the Collection remains true to its core competence: the combination of the finest natural materials and elaborate craftsmanship. The barrel of the writing instruments is made of Caucasian walnut. The deep brown surface is as beautiful as it is timeless. The natural differences in colour and structure of the wood make each writing instrument unique.

Contrasting accents to this special natural material, which radiates pure warmth, are set by the platinum-plated metal parts of the front and end pieces and the solid, spring-loaded clip. The elaborately crafted black cap inlay, which features the count's coat of arms, also bears witness to meticulous, detailed craftsmanship.

The fountain pen is made for those special moments when personal lines are written by hand. The 18-carat bicolour gold nib, which is manually inscribed, and the practical cartridge converter system also make it a functionally superior companion.

Alternatively, the excellent gliding rollerball pen, the twist ballpoint pen and the mechanical pencil are recommended for luxurious writing comfort..

#gift ideas

#Exclusive gifts

Om de 90e verjaardag van Woolf Barnato's "Blue Train Race" te herdenken, hebben de iconische merken Graf von Faber-Castell en Bentley hun krachten gebundeld. Met als resultaat een unieke collectie schrijf instrumenten in limited edition!

Limited Edition "Barnato"
In de jaren 20 en 30 maakte Woolf Barnato furore op de Europese circuits als een van de originele "Bentley Boys". Hij was directeur van Bentley Motors van 1926-1931 en driemaal winnaar van Le Mans. Een van zijn legendarische verhalen door de jaren heen is dat van de "Blue Train Race", waarin hij een weddenschap aanging dat hij Londen vanuit Cannes kon bereiken in zijn Bentley Speed Six voordat de legendarische "Train Bleu" van Cannes naar Calais reed. Natuurlijk slaagde hij erin de weddenschap te winnen en versloeg hij de trein op tijd. De metalen barrel is gelakt in de karakteristieke Barnato donkergroene kleur en voorzien van het kenmerkende diamond patroon van Bentley. De dop heeft een inscriptie van Woolf Barnato's originele, handgeschreven hand tekening als een herinnering aan de buitengewone geest die vandaag de dag voortleeft bij Bentley.

Graf von Faber Castell
In 1761 begon Kaspar Faber met de productie van potloden in Stein, bij Neurenberg. Toen de vierde generatie, Baron Lothar von Faber, het bedrijf in 1839 overnam, maakte hij van het potlood een echt kwaliteitsproduct en het eerste merkschrijfinstrument ter wereld. Door de eeuwen heen hebben hij en zijn nakomelingen opmerkelijke producten gecreëerd. Het resultaat is de Graf von Faber-Castell Collection, een reeks buitengewone schrijfinstrumenten en accessoires. Ze belichamen "Luxury in Simplicity oftewel Luxe in Eenvoud" door een combinatie van geselecteerde materialen, functionaliteit en voortreffelijke esthetiek.

www.graf-von-faber-castell.com

Speciaal voor lezers van het NederBelgischMagazine
We hebben een beperkt aantal in deze unieke gelimiteerde oplage van 1.930 exemplaren beschikbaar gesteld gekregen voor onze lezers. Heeft u interesse? Stuur dan snel een mailtje naar nederbelgmagazine@gmail.com. Vermeld uw naam, adres en contactgegevens.
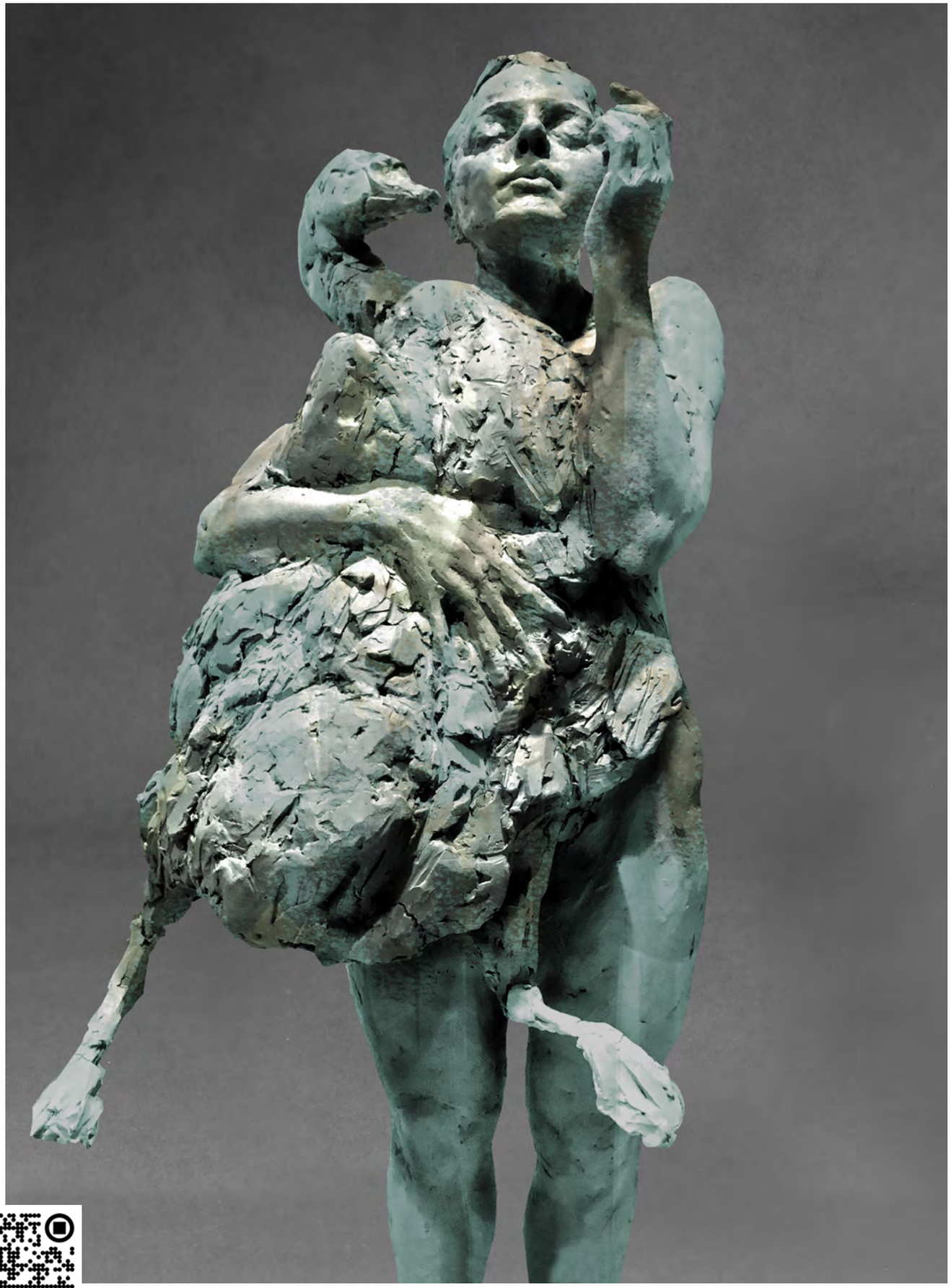
Deze unieke exclusieve Barnato serie is ook beperkt beschikbaar via uw vertrouwde verdeler van schrijfwaren en speciaalzaak.